

**PLAN DJELOVANJA CIVILNE ZAŠTITE
ZA PODRUČJE
SISAČKO-MOSLAVAČKE ŽUPANIJE**



Sisak, 2023.

SADRŽAJ

| | |
|--|-----------|
| 1. UVOD..... | 6 |
| 2. ZAKONSKE ODREDBE | 9 |
| 3. OPĆI DIO | 10 |
| 3.1. OPIS PODRUČJA ODGOVORNOSTI NOSITELJA PLANA IZRADE | 10 |
| 3.1.1. Područje odgovornosti nositelja planiranja | 10 |
| 3.1.1.1. Ukupna površina područja..... | 11 |
| 3.1.1.2. Rijeke i jezera | 11 |
| 3.1.1.3. Ostale geografsko–klimatološke karakteristike..... | 12 |
| 3.1.1.3.1. Reljef | 12 |
| 3.1.1.3.2. Hidrološki pokazatelji..... | 13 |
| 3.1.1.3.3. Geološki i pedološki pokazatelji..... | 14 |
| 3.1.1.3.4. Meteorološki pokazatelji | 16 |
| 3.1.1.4. Karta potresnih područja na području odgovornosti | 17 |
| 3.1.2. Stanovništvo | 18 |
| 3.1.2.1. Broj stanovnika/zaposlenih/nezaposlenih/umirovljenika | 19 |
| 3.1.2.2. Pokazatelji u odnosu na kategorije stanovništva/zaposlenika planiranih za evakuiranje | 20 |
| 3.1.2.3. Gustoća naseljenosti | 21 |
| 3.1.3. Materijalna, kulturna, prirodna dobra te okoliš..... | 21 |
| 3.1.3.1. Kulturna dobra | 21 |
| 3.1.3.2. Nacionalni parkovi, parkovi prirode, rezervati, šumske površine | 31 |
| 3.1.3.3. Vodoopskrbni objekti | 35 |
| 3.1.3.4. Poljoprivredne površine..... | 35 |
| 3.1.3.5. Industrijski i drugi gospodarski objekti, operateri i područja postrojenja s opasnim tvarima te njihove tehnološke karakteristike i smještaj i posebnosti u odnosu na naselja | 36 |
| 3.1.3.6. Stambeni, poslovni, sportski, vjerski i kulturni objekti u kojima boravi i može biti ugrožen velik broj ljudi | 56 |
| 3.1.3.7. Kapaciteti i drugi objekti za sklanjanje | 65 |
| 3.1.3.8. Kapaciteti za zbrinjavanje | 70 |
| 3.1.3.9. Zdravstveni kapaciteti (javni i privatni) | 70 |
| 3.1.4. Prometno-tehnološka infrastruktura | 72 |
| 3.1.4.1. Cestovni promet..... | 72 |
| 3.1.4.2. Željeznički promet..... | 78 |
| 3.1.4.3. Zračni promet | 78 |
| 3.1.4.4. Riječni promet | 78 |
| 3.1.4.5. Dalekovodi i transformatorske stanice | 79 |
| 3.1.4.6. Telekomunikacijski sustavi | 81 |
| 3.1.4.7. Plinovodi..... | 81 |
| 3.1.4.8. Naftovodi | 82 |
| 3.2. UPOZORAVANJE..... | 83 |
| 3.3. UZBUNJIVANJE..... | 87 |
| 3.4. PRIPRAVNOST | 89 |

| | |
|--|------------|
| 3.5. MOBILIZACIJA (AKTIVIRANJE) I NARASTANJE OPERATIVNIH SNAGA SUSTAVA CIVILNE ZAŠTITE | 92 |
| 3.5.1. Vrijeme pripravnosti i mobilizacije operativnih snaga | 95 |
| 3.5.2. Organizacija popune operativnih snaga civilne zaštite obveznicima i osobnim i skupnim materijalno-tehničkim sredstvima | 99 |
| 3.5.3. Troškovi angažiranih pravnih osoba i redovnih službi aktiviranja snaga civilne zaštite | 99 |
| 4. GRAFIČKI DIO..... | 100 |
| 5. POSEBNI DIO | 101 |
| 5.1. MJERE CIVILNE ZAŠTITE OD POTRESA..... | 101 |
| 5.1.1. Organizacija spašavanja i raščišćavanja, zadaće sudionika i operativnih snaga civilne zaštite koje raspolažu kapacitetima za spašavanje iz ruševina na svim razinama sustava i drugi podaci bitni za operativno djelovanje Stožera civilne zaštite..... | 102 |
| 5.1.2. Organizacija zaštite objekata kritične infrastrukture i suradnja s pravnim osobama s ciljem osiguranja kontinuiteta njihovog djelovanja | 102 |
| 5.1.3. Organizacija gašenja požara (nositelji, zadaće, nadležnosti i usklađivanje).... | 104 |
| 5.1.4. Organizacija reguliranja prometa i osiguranja za vrijeme intervencija..... | 104 |
| 5.1.5. Organizaciju pružanja medicinske pomoći i medicinskog zbrinjavanja | 105 |
| 5.1.6. Organizacija pružanja veterinarske pomoći | 105 |
| 5.1.7. Organizacija provođenja evakuacije | 106 |
| 5.1.8. Organizacija spašavanja i evakuacije ranjivih skupina stanovništva | 107 |
| 5.1.9. Organizacija provođenja zbrinjavanja..... | 107 |
| 5.1.10. Organizacija provođenja humane asanacije i identifikacije poginulih..... | 108 |
| 5.1.11. Organizacija higijensko-epidemiološke zaštite | 109 |
| 5.1.12. Organizacija osiguravanja hrane i vode za piće | 109 |
| 5.1.13. Organizacija središta za informiranje stanovništva..... | 110 |
| 5.1.14. Organizacija prihvata pomoć | 110 |
| 5.1.15. Organizacija pružanja psihološke pomoći..... | 111 |
| 5.2. MJERE CIVILNE ZAŠTITE OD POPLAVA | 112 |
| 5.2.1. Organizacija provođenja obveza iz Državnog plana obrane od poplava (način suradnje s kapacitetima Hrvatskih voda) | 113 |
| 5.2.2. Organizacija i pregled obveza sudionika i operativnih snaga sustava civilne zaštite koji se trebaju uključiti u obranu od poplava..... | 115 |
| 5.2.3. Načela za zaštitu ugroženih objekata kritične infrastrukture i obveze vlasnika kritične infrastrukture..... | 115 |
| 5.2.4. Organizacija pružanja drugih mjera civilne zaštite tijekom reagiranja sustava civilne zaštite u poplavama (uključujući evakuaciju i zbrinjavanje) | 116 |
| 5.2.4.1. Organizacija pružanja prve medicinske pomoći (utvrđivanje zadaća zdravstvenim ustanovama) | 116 |
| 5.2.4.2. Organizacija pružanja veterinarske pomoći (utvrđivanje zadaća veterinarskim ustanovama) | 117 |
| 5.2.4.3. Organizacija provođenja evakuacije..... | 118 |
| 5.2.4.4. Organizacija zbrinjavanja | 118 |
| 5.2.4.5. Organizacija provođenja asanacije | 119 |
| 5.2.5. Reguliranje prometa i osiguranja za vrijeme intervencija..... | 120 |
| 5.3. MJERE CIVILNE ZAŠTITE OD EPIDEMIJA I PANDEMIJA | 121 |

| | | |
|---------|--|------------|
| 5.3.1. | Organizacija preventivnih mjera za slučajeve epidemija i pandemija | 123 |
| 5.3.2. | Organizacija provođenja kurativnih mjera u slučaju epidemija i pandemija ... | 124 |
| 5.3.3. | Organizacija sudjelovanja i uključivanja dodatnih operativnih snaga i nositelja u provođenju mjera naloženih od strane nadležnih službi | 125 |
| 5.3.4. | Pružanje prve medicinske pomoći i medicinskog zbrinjavanja | 126 |
| 5.4. | MJERE CIVILNE ZAŠTITE OD EKSTREMNIH TEMPERATURA | 127 |
| 5.4.1. | Organizacija obavještanja o pojavi opasnosti..... | 128 |
| 5.4.2. | Organizacija provođenja mjera i aktivnosti sudionika operativnih snaga civilne zaštite za preventivnu zaštitu i otklanjanje posljedica ekstremnih vremenskih uvjeta ... | 128 |
| 5.4.3. | Pregled raspoloživih operativnih kapaciteta za otklanjanje posljedica od ekstremnih vremenskih uvjeta s utvrđenim zadaćama..... | 129 |
| 5.4.4. | Pružanje prve medicinske pomoći i medicinskog zbrinjavanja | 130 |
| 5.5. | MJERE CIVILNE ZAŠTITE OD KLIZIŠTA | 131 |
| 5.5.1. | Organizacija spašavanja i raščišćavanja, zadaće sudionika i operativnih snaga civilne zaštite koje raspoložu kapacitetima za spašavanje iz ruševina na svim razinama sustava i drugi podaci bitni za operativno djelovanje Stožera civilne zaštite | 132 |
| 5.5.2. | Organizacija zaštite objekata kritične infrastrukture i suradnja s pravnim osobama s ciljem osiguranja kontinuiteta njihovog djelovanja | 132 |
| 5.5.3. | Organizacija gašenja požara (nositelji, zadaće, nadležnosti i usklađivanje).... | 134 |
| 5.5.4. | Organizacija reguliranja prometa i osiguranja za vrijeme intervencija..... | 134 |
| 5.5.5. | Organizaciju pružanja medicinske pomoći i medicinskog zbrinjavanja | 135 |
| 5.5.6. | Organizacija pružanja veterinarske pomoći | 135 |
| 5.5.7. | Organizacija provođenja evakuacije | 136 |
| 5.5.8. | Organizacija spašavanja i evakuacije ranjivih skupina stanovništva | 137 |
| 5.5.9. | Organizacija provođenja zbrinjavanja..... | 137 |
| 5.5.10. | Organizacija provođenja humane asanacije i identifikacije poginulih..... | 138 |
| 5.5.11. | Organizacija higijensko-epidemiološke zaštite | 139 |
| 5.5.12. | Organizacija osiguravanja hrane i vode za piće | 139 |
| 5.5.13. | Organizacija središta za informiranje stanovništva..... | 140 |
| 5.5.14. | Organizacija prihvata pomoć | 140 |
| 5.5.15. | Organizacija pružanja psihološke pomoći..... | 141 |
| 5.6. | MJERE CIVILNE ZAŠTITE OD INDUSTRIJSKIH NESREĆA..... | 142 |
| 5.6.1. | Pregled operatera područja postrojenja i rizika iz izvješća o sigurnosti i unutarnjih planova operatera za svako područje postrojenja | 143 |
| 5.6.2. | Identifikacija lokalnih resursa za pokrivanje nepokrivenih zadaća..... | 143 |
| 5.6.3. | Utvrđivanje načelnog sustava ekspertnih timova za pripremu aktualnih stručnih prosudbi i razvoja mogućih posljedica izvanrednog događaja te predlaganje poduzimanja mjera civilne zaštite | 143 |
| 5.6.4. | Pregled obveza operatera u čijem području postrojenja je došlo do nesreće ... | 144 |
| 5.6.5. | Pregled redovnih službi, operativnih snaga i drugih potrebnih kapaciteta za provođenje mjera i aktivnosti civilne zaštite s posebno utvrđenim zadaćama za svaku od operativnih snaga | 145 |
| 5.6.6. | Pregled prometnica po kojima je dozvoljen prijevoz opasnih tvari | 145 |
| 5.6.7. | Organizacija spašavanja materijalnih dobara i sastavnica okoliša (pravne osobe, redovne službe i djelatnosti, obveze drugih operativnih snaga civilne zaštite kao i provođenje mjera osobne i uzajamne zaštite) | 146 |

| | |
|--|-----|
| 5.6.8. Ustrojavanje operativnog dežurstva, prijema i prijenosa informacija, pozivanja osoba, obavješćivanja i uzbunjivanja..... | 146 |
| 5.6.9. Upoznavanje stanovništva sa žurnim mjerama i drugim postupcima u slučaju nesreće | 147 |
| 5.6.10. Informiranje javnosti o nesreći i poduzetim mjerama..... | 147 |
| 5.7. MJERE CIVILNE ZAŠTITE OD POŽARA OTVORENOG PROSTORA | 148 |
| 5.7.1. Provođenje evakuacije ugroženih..... | 148 |
| 5.7.2. Zbrinjavanje evakuiranih građana | 148 |
| 5.8. NAČIN ZAHTIJEVANJA I PRUŽANJA POMOĆI IZMEĐU RAZLIČITIH HIJERARHIJSKIH RAZINA SUSTAVA CIVILNE ZAŠTITE U VELIKOJ NESREĆI I KATASTROFI | 149 |
| 5.9. OSIGURAVANJE SPECIFIČNIH POTREBA OSOBA S INVALIDITETOM..... | 151 |
| 5.9.1. Informiranje..... | 151 |
| 5.9.2. Uzbunjivanje | 152 |
| 5.9.2.1. Standardni način uzbunjivanja..... | 152 |
| 5.9.2.2. Dopunski načini uzbunjivanja | 152 |
| 5.9.3. Evakuacija, hitan prijevoz, utočište i rehabilitacija..... | 153 |
| 5.9.3.1. Evakuacija | 153 |
| 5.9.3.2. Hitan prijevoz | 154 |
| 5.9.3.3. Utočište..... | 154 |
| 5.9.3.4. Rehabilitacija | 154 |
| 5.9.4. Mjere i aktivnosti spašavanja osoba s invaliditetom u velikoj nesreći i katastrofi s nositeljima obaveza | 155 |
| 5.10. EVAKUACIJA I ZBRINJAVANJE TURISTA U SLUČAJU VELIKIH NESREĆA I KATASTROFA..... | 156 |

POPIS TABLICA

| | |
|---|----|
| TABLICA 1. DOBNA I SPOLNA STRUKTURA STANOVNIŠTVA SISAČKO-MOSLAVAČKE ŽUPANIJE.. | 18 |
| TABLICA 2. ZAPOSLENI PREMA PODRUČJIMA DJELATNOSTI | 20 |
| TABLICA 3. PRIKAZ VRSTA NAKNADA I BROJA PRIMATELJA NAKNADA NA PODRUČJU ŽUPANIJE | 20 |
| TABLICA 4. KATEGORIJE STANOVNIŠTVA PLANIRANIH ZA EVAKUACIJU | 21 |
| TABLICA 5. STANOVNIŠTVO, POVRŠINA I GUSTOĆA NASELJENOSTI OPĆINA I GRADOVA SISAČKO-MOSLAVAČKE ŽUPANIJE | 21 |
| TABLICA 6. KULTURNA DOBRA UPISANA U REGISTAR KULTURE RH..... | 22 |
| TABLICA 7. POPIS ZAŠTIĆENIH PODRUČJA SISAČKO-MOSLAVAČKE ŽUPANIJE..... | 31 |
| TABLICA 8. PODRUČJA EKOLOŠKE MREŽE SISAČKO-MOSLAVAČKE ŽUPANIJE..... | 33 |
| TABLICA 9. PRIKAZ BROJA I POVRŠINA ARKOD-A PO VRSTI UPORABE POLJOPRIVREDNOG ZEMLJIŠTA..... | 35 |
| TABLICA 10. PREGLED BROJA POLJOPRIVREDNIH GOSPODARSTAVA PO JLS - IMA..... | 36 |
| TABLICA 11. PREGLED GRAĐEVINA ZA USKLADIŠTENJE ZAPALJIVIH, EKSPLOZIVNIH I PLINOVITIH TVARI ILI DRUGIH OPASNIH TVARI | 37 |
| TABLICA 12. PRIKAZ OBJEKATA U KOJIMA MOŽE BITI UGROŽEN VEĆI BROJ LJUDI | 57 |
| TABLICA 13. PREGLED SKLONIŠTA NA PODRUČJU GRADA SSKA | 66 |
| TABLICA 14. PREGLED SKLONIŠTA NA PODRUČJU GRADA KUTINE..... | 68 |
| TABLICA 15. PREGLED SKLONIŠTA NA PODRUČJU GRADA NOVSKE..... | 69 |
| TABLICA 16. PREGLED SKLONIŠTA NA PODRUČJU GRADA POPOVAČA..... | 69 |
| TABLICA 17. PREGLED CESTOVNE INFRASTRUKTURE | 73 |
| TABLICA 18. ŽELJEZNIČKA MREŽA NA PODRUČJU SISAČKO – MOSLAVAČKE ŽUPANIJE | 78 |
| TABLICA 19. PRIKAZ IZVORA UPOZORAVANJA, SADRŽAJA, KORISNIKA UPOZORAVANJA, MJERA, SNAGA I SREDSTAVA PO POJEDINOJ UGROZI..... | 84 |
| TABLICA 20. VRIJEME PRIPRAVNOSTI I MOBILIZACIJE U SLUČAJU POTRESA..... | 95 |
| TABLICA 21. VRIJEME PRIPRAVNOSTI I MOBILIZACIJE U SLUČAJU POPLAVE | 96 |
| TABLICA 22. VRIJEME PRIPRAVNOSTI I MOBILIZACIJE U SLUČAJU EPIDEMIJE I PANDEMIJE | 96 |
| TABLICA 23. VRIJEME PRIPRAVNOSTI I MOBILIZACIJE U SLUČAJU EKSTREMNE TEMPERATURE .. | 97 |
| TABLICA 24. VRIJEME PRIPRAVNOSTI I MOBILIZACIJE U SLUČAJU INDUSTRIJSKE NESREĆE | 98 |
| TABLICA 25. VRIJEME PRIPRAVNOSTI I MOBILIZACIJE U SLUČAJU POŽARA OTVORENOG TIPA.... | 98 |

POPIS SLIKA

| | |
|--|-----|
| SLIKA 1. TERITORIJALNA PODJELA SISAČKO-MOSLAVAČKE ŽUPANIJE | 11 |
| SLIKA 2. RIJEKE I SLIVNA PODRUČJA SISAČKO-MOSLAVAČKE ŽUPANIJE | 12 |
| SLIKA 3. KARAKTERISTIKE RELJEFA SISAČKO-MOSLAVAČKE ŽUPANIJE | 13 |
| SLIKA 4. PEDOLOŠKA KARTA SISAČKO-MOSLAVAČKE ŽUPANIJE..... | 15 |
| SLIKA 5. SREDNJA KOLIČINA OBORINE U SISAČKO-MOSLAVAČKOJ ŽUPANIJI..... | 17 |
| SLIKA 6. KARTA POTRESNIH PODRUČJA RH ZA POV RATNO RAZDOBLJE 475 GODINA | 18 |
| SLIKA 7. PRIKAZ ZAŠTIĆENIH PODRUČJA SISAČKO - MOSLAVAČKE ŽUPANIJE..... | 33 |
| SLIKA 8. SHEMATSKI PRIKAZ POSTUPKA PRIMANJA I PRENOŠENJA RANOG UPOZORAVANJA I NEPOSREDNE OPASNOSTI..... | 83 |
| SLIKA 9. ZNAKOVI ZA UZBUNJIVANJE STANOVNIŠTVA, VATROGASNIH I DRUGIH POSTROJBI CIVILNE ZAŠTITE | 88 |
| SLIKA 10. NARASTANJE OPERATIVNIH SNAGA SUSTAVA CIVILNE ZAŠTITE | 94 |
| SLIKA 11. DIJAGRAM TIJEKA INFORMACIJA PRIPREME I SLANJA ZAHTJEVA KOJIM SE TRAŽI POMOĆ | 150 |

1. UVOD

Osnova za izradu Plana djelovanja civilne zaštite za područje Sisačko – moslavačke županije (u daljnjem tekstu: *Plan*) je Procjena rizika od velikih nesreća za područje Sisačko-moslavačke županije („Službeni glasnik Sisačko-moslavačke županije“, broj 20/23). Plan se sastoji od općeg i posebnih dijelova.

Opći dio Plana sadrži sljedeće elemente:

- opis područja odgovornosti nositelja izrade *Plana*,
- upozoravanje,
- pripravnost,
- mobilizacija (aktiviranje) i narastanje operativnih snaga sustava civilne zaštite,
- grafički dio,
- prilozi.

Posebni dio *Plana* sadrži razradu operativnog djelovanja sustava civilne zaštite tijekom reagiranja u velikim nesrećama i katastrofama.

2. ZAKONSKE ODREDBE

Obveza izrade *Plana* proizlazi iz odredbe članka 17. stavak 3. Zakona o sustavu civilne zaštite („Narodne novine“, broj 82/15, 118/18, 31/20, 20/21, 114/22), a izrađuje se sukladno odredbama Pravilnika o nositeljima, sadržaju i postupcima izrade planskih dokumenata u civilnoj zaštiti te načinu informiranja javnosti u postupku njihovog donošenja („Narodne novine“, broj 66/21).

Plan donosi izvršno tijelo jedinice regionalne samouprave.

Nastavno navedeni su zakonski i podzakonski akti temeljem kojih je izrađen *Plan*:

1. *Zakon o sustavu civilne zaštite* („Narodne novine“, broj 82/15, 118/18, 31/20, 20/21, 114/22),
2. *Pravilnik o nositeljima, sadržaju i postupcima izrade planskih dokumenata u civilnoj zaštiti te načinu informiranja javnosti u postupku njihovog donošenja* („Narodne novine“, broj 66/21),
3. *Pravilnik o mobilizaciji, uvjetima i načinu rada operativnih snaga sustava civilne zaštite* („Narodne novine“, broj 69/16),
4. *Pravilnik o postupku uzbuđivanja stanovništva* („Narodne novine“, broj 69/16),
5. *Pravilnik o standardnim operativnim postupcima za pružanje pomoći nižoj hijerarhijskoj razini od strane više razine sustava civilne zaštite u velikoj nesreći i katastrofi* („Narodne novine“, broj 37/16),
6. *Pravilnik o postupku primanja i prenošenja obavijesti ranog upozoravanja, neposredne opasnosti te davanju uputa stanovništvu* („Narodne novine“, broj 67/17),
7. *Pravilnik o kriterijima zdravstvenih sposobnosti koje moraju ispunjavati pripadnici postrojbi civilne zaštite, kriterijima za raspoređivanje i uvjetima za imenovanje povjerenika civilne zaštite i njegovog zamjenika* („Narodne novine“ broj 98/16, 67/17).
8. *Uredba o sastavu i strukturi postrojbi civilne zaštite* („Narodne novine“, broj 27/17).
9. *Uredba o načinu i uvjetima za ostvarivanje materijalnih prava mobiliziranih pripadnika postrojbi civilne zaštite za vrijeme sudjelovanja u aktivnostima u sustavu civilne zaštite* („Narodne novine“, broj 33/17).
10. *Uredba o načinu utvrđivanja naknade za privremeno oduzete pokretnine radi provedbe mjera zaštite i spašavanja* („Narodne novine“, broj 85/06).

3. OPĆI DIO

3.1. OPIS PODRUČJA ODGOVORNOSTI NOSITELJA PLANA IZRADE

3.1.1. Područje odgovornosti nositelja planiranja

Sisačko-moslavačka županija smještena je u središnjoj Hrvatskoj sa sjedištem u Gradu Sisku. Županija zauzima područje prisavske nizine s kompleksnim i raznolikim rubnim pojasom. U sjeverozapadnom dijelu Županije nalaze se dolina rijeke Kupe i obronci Vukomeričkih gorica. Zapadni i južni brdoviti dio Županije, područje Banovine, podijeljeno je plitkom riječnim dolinama, omeđeno rijekom Unom te planinskim prostorima Zrinskom i Petrovom Gorom. Središnji nizinski dio Županije, najveći i najnaseljeniji dio oko rijeke Save, pokriva i područje Parka prirode Lonjsko polje. Sisačko-moslavačka županija na jugu graniči s Bosnom i Hercegovinom, na istoku, sjeveru i zapadu graniči sa sljedećim Županijama: Zagrebačkom, Karlovačkom, Bjelovarsko-bilogorskom, Brodsko-posavskom i Požeško-slavonskom. Županija obuhvaća Posavinu, Banovinu, Moslavinu te dijelove Korduna i Slavonije. Prema sadašnjem teritorijalnom ustroju na području Sisačko-moslavačke županije nalazi se 456 naselja ustrojena u 7 gradova (Sisak, Glina, Hrvatska Kostajnica, Kutina, Novska, Petrinja i Popovača) te 12 općina (Donji Kukuruzari, Dvor, Gvozd, Hrvatska Dubica, Jasenovac, Lekenik, Lipovljani, Majur, Martinska Ves, Sunja, Topusko i Velika Ludina).

Sisačko-moslavačka županija predstavlja prometno čvorište i zbog povoljnog prirodnog i prometno-geografskog položaja iznimno je dobro povezana s ostalim dijelovima Republike Hrvatske. U strukturi ukupne površine, najveći dio čine poljoprivredne površine (52%), šumsko zemljište (44%) te neplodne površine (4%).

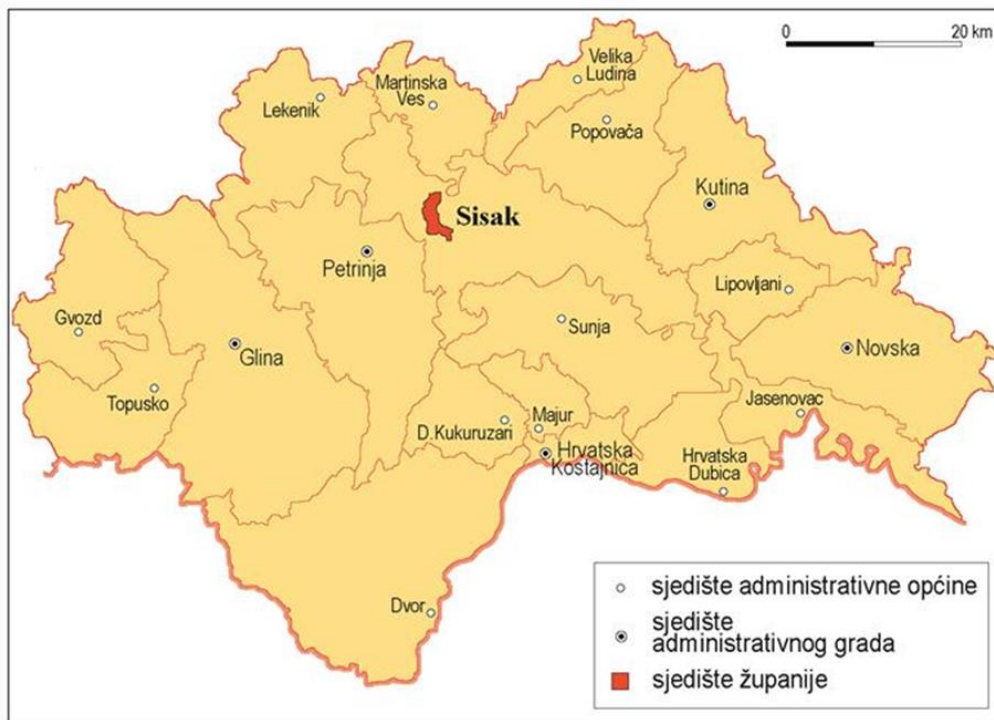

Slika 1. Teritorijalna podjela Sisačko-moslavačke županije

Izvor: <https://proleksis.lzmk.hr/54979/>

3.1.1.1. Ukupna površina područja

Sisačko – moslavačka županija s obzirom na površinu teritorija koja iznosi 4.468 km², treća je najveća Županija u Republici Hrvatskoj i zauzima oko 7,9% kopnenog teritorija RH.

3.1.1.2. Rijeke i jezera

Svi vodotoci na području Sisačko-moslavačke županije pripadaju vodnom području sliva rijeke Save. Glavni i najveći vodotok na području Sisačko-moslavačke županije je rijeka Sava.

Rijeka Sava ulazi na područje Županije kod naselja Jezero Posavsko i protječe kroz područja Martinske Vesi, Siska, Sunje, Hrvatske Dubice i Jasenovca. Kod Malog Struga rijeka Sava izlazi iz područja Županije.

Veće pritoke rijeke Save na desnoj obali su:

- KUPA s pritokama: Odra, Glina, Petrinjčica, Golinja, Trepča, Utinja i Moštanica,
- SUNJA s pritokama: Radonjak, Đipan, Radakovac, Turija, Velika Čađavica, Velika Obreška i Krivaj i
- UNA s pritokama: Žirovac, Čemernica, Javnica, Ljubina i Javošnica. Na lijevoj obali rijeke Save veće pritoke su:
 - LONJA s pritokama: Sepčina, Preloščica, Gračenica i Repušnica – TREBEŽ s pritokama: Kutinica, Huseinovac, Ilova i Pakra i
 - VELIKI STRUG s pritokama: Subocka, Muratovica, Novska, Voćarica i Rajička rijeka.

Akumulacije i retencije

Na području Grada Kutine postoje dvije velike akumulacije izgrađene za potrebe Petrokemije d.d. Kutina:

- ILOVA, kapaciteta 1.000.000 m³ i
- PAKRA, kapaciteta 10.500.000 m³.

Dio vode iz akumulacije Ilova služi za pripremu pitke vode za potrebe Petrokemije d.d. i dijela Grada Kutine. Kapacitet uređaja za pripremu pitke vode je 120 m³/h. Voda iz akumulacije Pakra služi za opskrbu Petrokemije d.d. tehnološkom vodom. Ova akumulacija održava vodni režim ovog područja, opskrbljuje vodom ribnjake Lipovljani, te može služiti za rekreaciju. U funkciji je obrane od velikih poplavnih voda sliva rijeke Pakre.

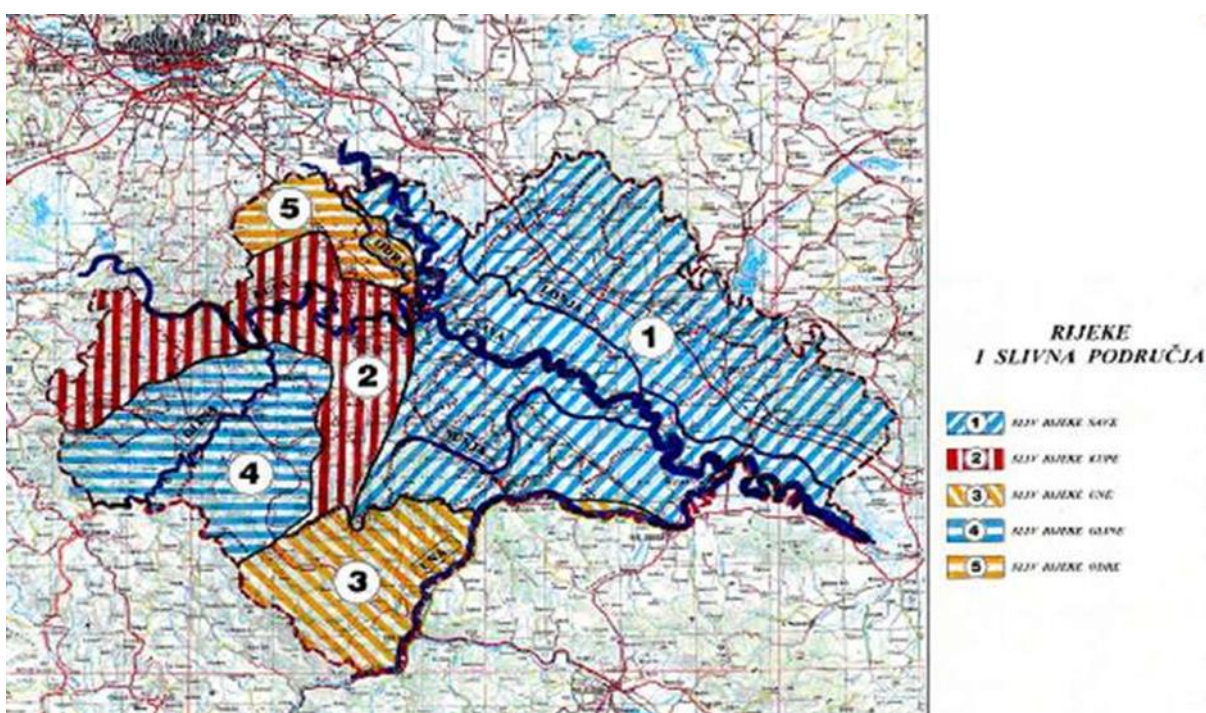

Slika 2. Rijeke i slivna područja Sisačko-moslavačke županije

3.1.1.3. Ostale geografsko–klimatološke karakteristike

3.1.1.3.1. *Reljef*

Prostor Sisačko-moslavačke županije je vrlo raznolik s gospodarskog, demografskog, prometnog i prirodno - zemljopisnog gledišta. Sjeveroistočni dio Županije čine rubni obronci Moslavačke gore i Psunjskog gorja. Na ovom prostoru nalazimo uglavnom manja naselja, s negativnim demografskim kretanjima. Prirodnu i gospodarsku okosnicu Županije čini ravničarsko područje uz rijeke: Savu, Kupu i Glinu, smješteno u središnjem dijelu Županije. Ravničarsko ocjedno područje koje je zaštićeno od poplava i podesno za izgradnju i naseljavanje je prostor u kojem su se razvila najveća naselja Županije; ovim dijelom prolaze najznačajnije komunikacije, a i industrijski je ovaj prostor najrazvijeniji. Prostor koji predstavlja prirodnu retenciju (Odransko polje, Lonjsko polje i Mokro polje) kao poplavno

područje prirodno je nepogodno za naseljavanje, te ovdje nalazimo samo manja naselja s negativnim demografskim kretanjima. Jugozapadni dio prostora Županije čine područja Banovine oko obronaka Zrinske gore i Korduna na području Petrove gore. Ovaj prostor je tijekom domovinskog rata pretrpio znatna ratna razaranja, no sada je nastupila gospodarska i demografska obnova.

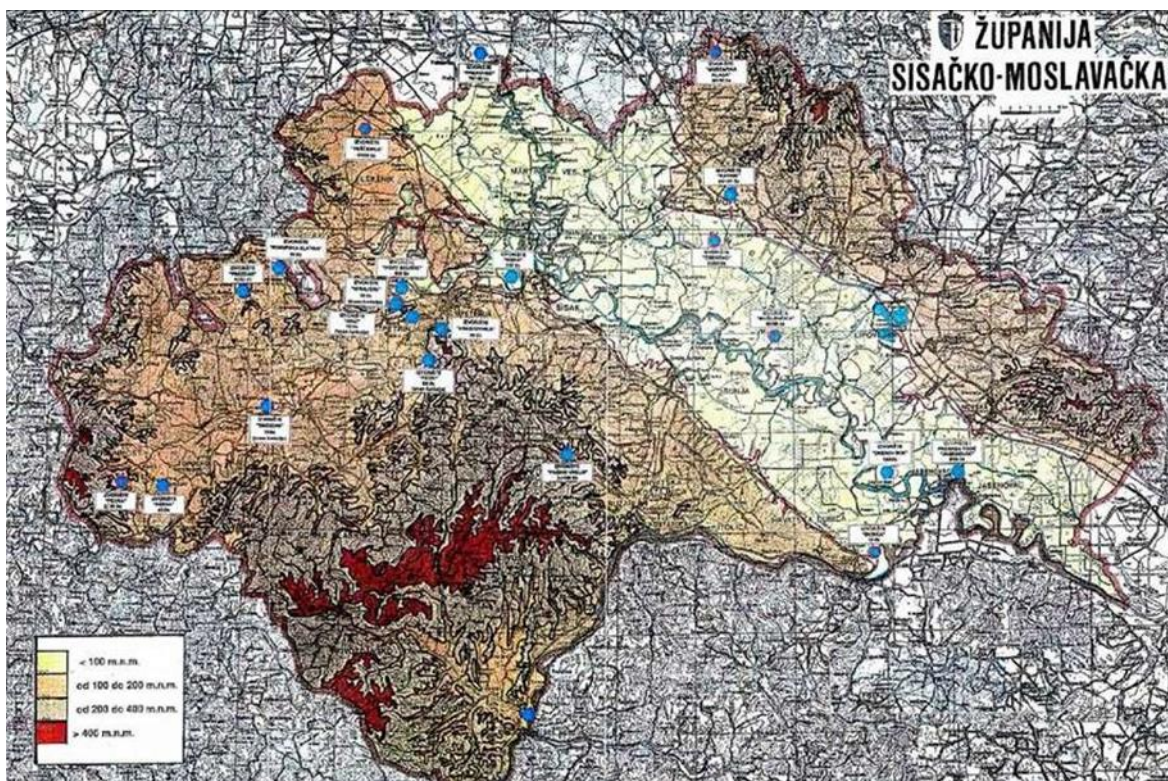

Slika 3. Karakteristike reljefa Sisačko-moslavačke županije

3.1.1.3.2. Hidrološki pokazatelji

Hidrološka istraživanja na području Županije otkrila su područja s podzemnom vodom pogodna za vodoopskrbu od kojih najveći dio pokriva nezaštićena zona vodonosnih slojeva s opasnošću od onečišćenja svih mogućih izvora s površine. Manji dijelovi potencijalne vodoopskrbne zone pokriveni su 1. kategorijom tala pa se ovdje javlja određena kolizija između eventualne dodatne kemizacije tala i potrebne čistoće podzemnog nezaštićenog akvatorija. Ova okolnost govori o jednom usmjerenju u poljodjelskoj proizvodnji (kod nas nažalost u dosadašnjoj praksi nedovoljno korištenoj) na proizvodnju zdrave hrane, odnosno poljodjelstvo koje se realizira na prirodan način bez intenzivnih umjetnih gnojidbi i korištenja kemijskih i drugih umjetnih sredstava za zaštitu bilja. Prva kategorija plodnosti tla sa svojim vrlo dobrim prirodnim fizikalnim i kemijskim svojstvima daje dobru mogućnost za takvu orijentaciju. Takve pretpostavke vrijede i za veći udio pokrivenosti zone akvatorija s II. i III. kategorijom tala. Veliki šumski kompleksi dobivaju također vodozaštitnu funkciju, što znači da ih treba prije svega sačuvati u granicama sadašnjeg opsega, uz orijentaciju na takve uzgojno eksploatacijske modele koji će unaprijediti prirodni klimatsko-zonski profil šumske zajednice. Postojeća, ali i potencijalna crpilišta voda na području Županije trebaju dobiti određenu primarnu zaštitu utvrđivanjem granice zaštitnog područja.

3.1.1.3.3. *Geološki i pedološki pokazatelji*

Geološke značajke na prostoru Županije obuhvaćaju više ograničenja nego pogodnosti. Veći dio ograničenja odnosi se na mogućnost ugroženosti određenih dijelova regije potresom, što je bitno za troškove gradnje većih građevina. Na seizmički najaktivnije pravce u zonama rasjeda neposredno se nadovezuju pojave klizišta, te mogućnost stvaranja većih odrona i erozija stijena. Ograničenje ili zahtjev za posebnim pojačanim uvjetima gradnje odnosi se i na planiranje cesta ili infrastrukturnih koridora koji su locirani u zone ili pravce određene kao područja najjačih mogućih stupnjeva potresa ili najveće magnitude. Posebno treba ukazati na potencijalna žarišta i mogućnost pojava većih odrona i erozije stijena jer je realno očekivati da takve pojave dijelom mogu biti izazvane i dodatnom nesmotrenom aktivnošću čovjeka (za razliku od potresa na koji nije moguće utjecati, pa takve pojave moramo tretirati kao višu silu).

Erozija je također nepovoljni pokazatelj kojeg treba prepoznati na razini Prostornog plana kako bi se mogli utvrditi opći uvjeti i prijedlozi za zaustavljanje ili daljnje sprječavanje, kako već započetih ili odmaklih erozivnih procesa, tako i sprječavanje stvaranja takvih procesa u samom početku. Za takav slučaj znakoviti su predjeli koji sadrže stijene pretežno nestabilne u prirodnim uvjetima, a pri djelatnosti čovjeka najvećim dijelom nestabilne. Postojeći šumski pokrov koji se razvija na takvim područjima dobiva dodatnu zaštitnu funkciju protuerozivnih šuma. Erozijska označava jednu od najnegativnijih pojava u ukupnom prirodnom metabolizmu ekološko - biološke strukture prirodne osnove, što uvjetuje potrebu utvrđivanja osnovne strategije ponašanja u prostoru, kako bi se u budućim namjenama korištenja izbjeglo daljnje pogoršanje situacije.

Pedološke karte obuhvaćaju pet kategorija razvrstanih prema pogodnostima za korištenje i određenim uvjetima ograničenja.

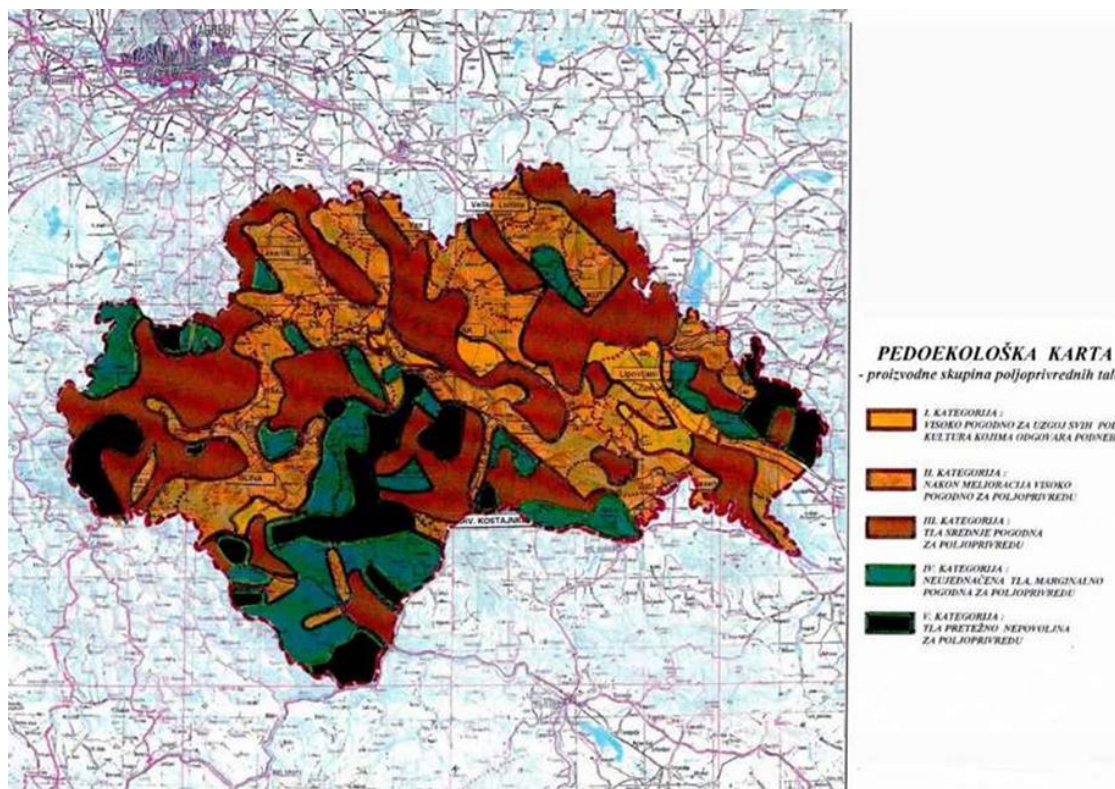

Slika 4. Pedološka karta Sisačko-moslavačke županije

I. kategorija tla (bonitetni broj 65). To su tla vrlo dobrih fizikalnih i kemijskih svojstava. Ograničenja su neznatna (dijelom vodni režim i reljef, a dijelom ograničenje kemijskih sredstava koja bi mogla ugroziti podzemni akvatorij). Pogodna su za uzgoj svih kultura kojima odgovara podneblje. Zbog takvih svojstava ova kategorija je izdvojena i u osnovnoj sintezi prirodnih sustava zbog prijedloga za osnovnu namjenu površina. To znači da površine u toj kategoriji tla treba koristiti isključivo za poljodjelstvo, a samo izuzetno za neke druge namjene.

II.kategorija tla (bonitetni broj 64-61) su također dobrih fizikalnih i kemijskih svojstava: duboka, pretežno ravnog reljefa. Izbor kultura je zbog utjecaja podzemnih i poplavnih voda ograničen vodnim režimom. Korištenje ove kategorije tla trebalo bi također usmjeriti gotovo isključivo na poljodjelstvo, naročito nakon melioracije.

III.kategoriju tla (bonitetni broj 60-56) označava neujednačenost pedokartografskih jedinica. Ova kategorija je disperzno razmještena po cijelom prostoru Županije, ali najviše u nizinskom dijelu. Relativno veliki udio ove kategorije opravdava daljnji detaljni rad na određivanju podobnosti ili prijedloga korištenja, što zahtijeva prije svega dodatnu izradbu detaljnih pedoloških karata, kako bi se utvrdile točne namjene za većinu tipova tala u ovoj kategoriji, jer bi same melioracije dale slabe rezultate.

Težak mehanički sastav tla ove kategorije ograničava poljoprivrednu proizvodnju što znači da se ne isplati usmjerenje na intenzivnu proizvodnju, pa bi osnovna namjena bila ekstenzivno poljodjelstvo. Neujednačenost je svojstvo i

IV.kategorije (bonitetni broj 50-55) koja se uglavnom poklapa s područjima pokrivenim šumom. Posebna ograničenja su sljedeća: velika raznolikost, skeletnost (i do 30% kamena i šljunka), nepovoljna kemijska svojstva (pretežito kiselat tla, što je pogodno za razvoj pitomog kestena) i slaba dreniranost.

Budući da se u tim dijelovima Županije razvijaju najkvalitetnije šume pitomog kestena u Hrvatskoj, ograničenje za brojne mogućnosti korištenja za neke druge kulture ili namjene ove kategorije tla (kiselost) pokazuje se, kao pogodnost za uzgoj pitomog kestena. Ovaj primjer rječito govori o potrebi preispitivanja određenih ograničenja, jer nešto što je nepodobno za veći dio namjena može biti podobno za neku određenu namjenu. Potreba uspostavljanja određenih odnosa između planiranih namjena i stvarnih prirodnih uvjeta, na način, da se postigne pozitivna ravnoteža, jedna je od primarnih vrijednosti u korištenju prirodne osnove za sam Prostorni plan.

V. kategoriju tala (bonitetni broj 50) određuju trajna ograničenja u dubini, skeletnosti i reljefu. Namjena u korištenju je usmjerena pretežno na šumarstvo uz približnu procjenu do 15% za poljodjelstvo (livade i stočarstvo).

3.1.1.3.4. Meteorološki pokazatelji

U smislu Köppenove klasifikacije Županija je u klimatskoj zoni C – tople umjereno kišne klime, s tim da predjeli sjeverno od približne crte Topusko – Zrin pripadaju klimatskom tipu s izrazito kontinentalnim odlikama podneblja, a oni južno varijanti s nekim maritimnim odlikama klime.

Prema klasifikaciji Thornthwaitea podneblje cijele regije je humidno (indeks efektivnosti padalina P/E je u granicama od 64 do 127). Vrijednost P/E najmanja je u Sisku i iznosi 78.

Cijela regija, u smislu klasifikacije Waltera pripada glavnom klimatskom tipu VI. tj. umjereno humidnom području s izrazitim, ali ne vrlo dugim, hladnim razdobljem godine.

Klasifikacija klime moguća je i na osnovi biljnoga svijeta, odnosno njegovih fizionomskih ili fitogeografskih jedinica, polazeći sa stajališta da se u životu bilja najbolje očituje kompleksni utjecaj podneblja. U Hrvatskoj najbolju mogućnost razlikovanja i određenja regionalne i lokalne klime pružaju klimatsko-zonske (klimaksne, klimatogene) zajednice i njihova područja i potpodručja rasprostranjenosti, budući da predstavljaju stvaran odraz klimatskih uvjeta, uključujući geografske, reljefne, pedološke i ostale ekološko-biološke prilike pojedinog kraja. Na taj način u klimatološkoj obradi klimazonalne fitocenoze postaju, u određenom smislu, pokazatelj odnosno sinonim pojmu fitobioklimata, pod kojim se podrazumijeva "pojas, područje (potpodručje ili geografska varijanta) ili lokalitet s izraženim osobitostima podneblja i s određenim, toj klimi prilagođenim, vegetacijskim tipom". U smislu takvog bioklimatološkoga shvaćanja i tumačenja, a uvažavajući geografski položaj, makroreljef i zonalni vegetacijski pokrov, mogu se na području Sisačko-moslavačke županije sadržajno i prostorno prepoznati i ograničiti sljedeća podneblja, odnosno fitobioklimati:

- podneblje nižega gorskog pojasa, odnosno fitobioklimat gorske šume bukve (dinarsko i panonsko potpodručje),

– podneblje brdskog pojasa, odnosno fitobioklimat hrasta kitnjaka i običnog graba (južno i središnje potpodručje) i podneblje ravnica i riječnih dolina, odnosno fitobioklimat hrasta lužnjaka i drugih hidrofilnih fitocezona unutar klimatskozonskog područja kitnjaka.

Srednja temperatura zraka za najtopliji mjesec (srpanj) u posavskom dijelu Županije iznosi oko 21°C, a u brdskim krajevima oko 20°C. Poprečno godišnje trajanje sijanja sunca (insolacija), u cijeloj Županiji u granicama je od 1800 do 2000 sati.

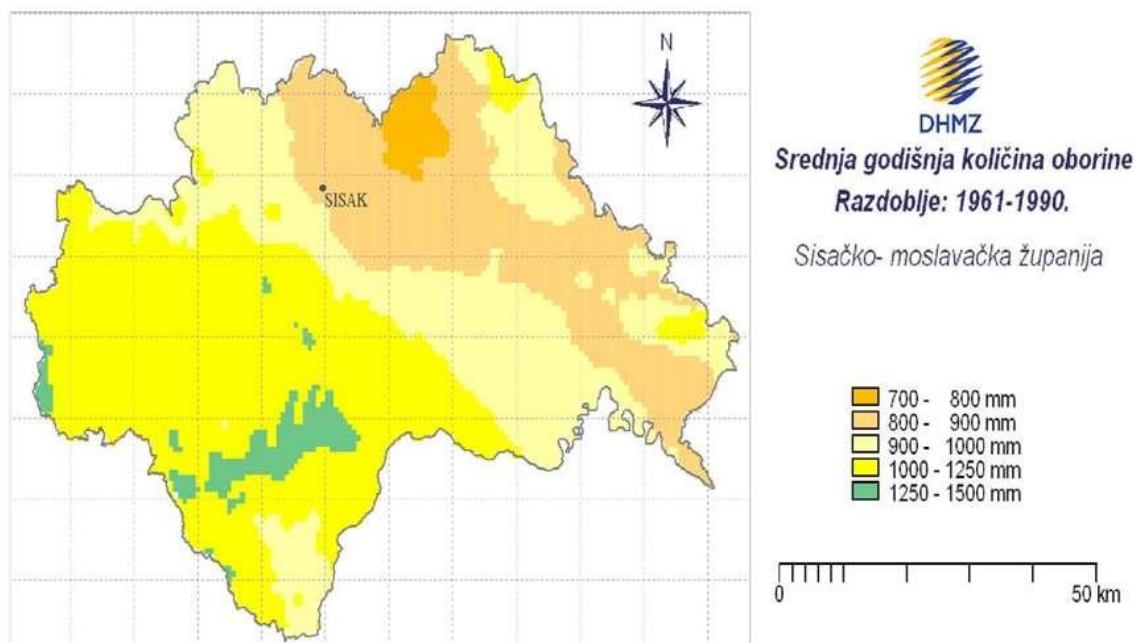

Slika 5. Srednja količina oborine u Sisačko-moslavačkoj županiji

3.1.1.4. Karta potresnih područja na području odgovornosti

Prema Karti potresnih područja Republike Hrvatske za povratni period od 475 godina, područje Sisačko - moslavačke županije spada u područje s vršnim ubrzanjem od 0,10–0,16 g, gdje je g ubrzanje polja sile teže i iznosi 9,81 m/s². Ovo ubrzanje odgovara potresima VII^o i VIII^o MCS ljestvice. Pritom se prostor grada Kutine i Popovače nalazi u području s vršnim ubrzanjem od 10 g, dok je okolno područje poput općine Novska i Lipovljani u području s vršnim ubrzanjem od 12 g. Područje grada Siska, Petrinje i Gline ima vršno ubrzanje od 14 g, dok zapadni dio Županije (općina Gvozd) i sjeverozapadni dio (općina Lekenik) su područja s vršnim ubrzanjem prema 16 g.

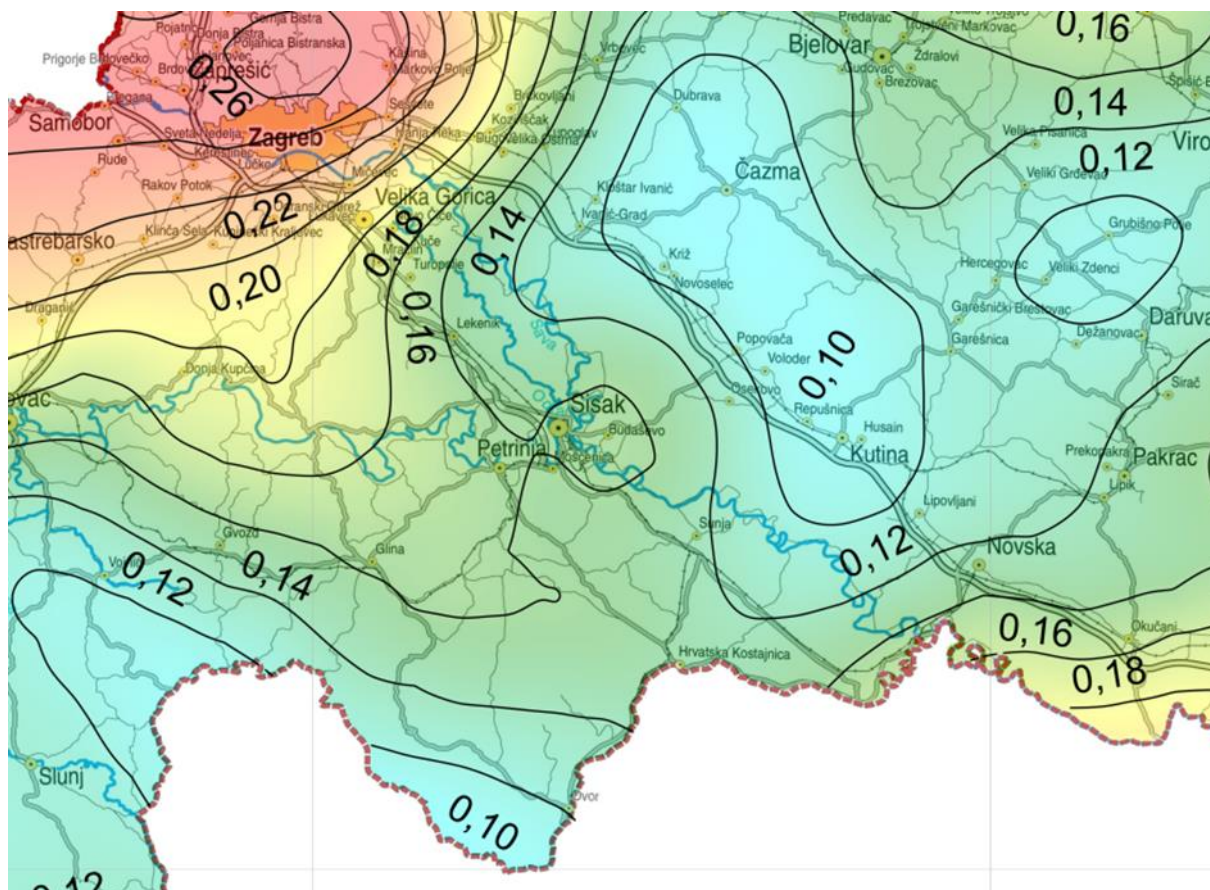

Slika 6. Karta potresnih područja RH za povratno razdoblje 475 godina
 Izvor: Prirodoslovno-matematički fakultet Zagreb, Geofizički odsjek

3.1.2. Stanovništvo

Prema rezultatima Popisa stanovništva iz 2021. godine, na području Sisačko – moslavačke županije živi ukupno 139.603 stanovnika, što predstavlja 3,61% od ukupnog broja stanovništva Republike Hrvatske.

Tablica 1. Dobna i spolna struktura stanovništva Sisačko-moslavačke županije

| R.B. | GRAD/OPĆINA | SPOL | UKUPNO | STAROSNE SKUPINE | | |
|------|--------------------------------|------|--------|------------------|--------|-------|
| | | | | 0-19 | 20-59 | ≥ 60 |
| 1. | GRAD GLINA | SVI | 7.116 | 1.170 | 3.500 | 2.446 |
| | | M | 3.786 | 615 | 2.075 | 1.096 |
| | | Ž | 3.330 | 555 | 1.425 | 1.350 |
| 2. | GRAD HRVATSKA KOSTAJNICA | SVI | 1.879 | 282 | 874 | 723 |
| | | M | 889 | 144 | 444 | 301 |
| | | Ž | 990 | 138 | 430 | 422 |
| 3. | GRAD KUTINA | SVI | 19.601 | 3.924 | 9.655 | 6.022 |
| | | M | 9.427 | 2.029 | 4.851 | 2.547 |
| | | Ž | 10.174 | 1.895 | 4.804 | 3.475 |
| 4. | GRAD NOVSKA | SVI | 11.137 | 2.293 | 5.549 | 3.295 |
| | | M | 5.374 | 1.150 | 2.823 | 1.401 |
| | | Ž | 5.763 | 1.143 | 2.726 | 1.894 |
| 5. | GRAD PETRINJA | SVI | 19.950 | 3.605 | 10.134 | 6.211 |
| | | M | 9.768 | 1.879 | 5.172 | 2.717 |
| | | Ž | 10.182 | 1.726 | 4.962 | 3.494 |
| | GRAD | SVI | 10.255 | 2.127 | 5.219 | 2.909 |

Plan djelovanja civilne zaštite za područje Sisačko – moslavačke županije

| R.B. | GRAD/OPĆINA | SPOL | UKUPNO | STAROSNE SKUPINE | | |
|------|-------------------------------|------|----------------|------------------|---------------|---------------|
| | | | | 0-19 | 20-59 | ≥ 60 |
| 5. | POPOVAČA | M | 5.133 | 1.057 | 2.729 | 1.347 |
| | | Ž | 5.122 | 1.070 | 2.490 | 1.562 |
| 6. | GRAD SISAK | SVI | 40.121 | 6.710 | 19.943 | 13.468 |
| | | M | 18.931 | 3.369 | 9.973 | 5.589 |
| | | Ž | 21.190 | 3.341 | 9.970 | 7.879 |
| 7. | OPĆINA DONJI KUKURUZARI | SVI | 1.080 | 178 | 529 | 373 |
| | | M | 562 | 97 | 294 | 171 |
| | | Ž | 518 | 81 | 235 | 202 |
| 8. | OPĆINA DVOR | SVI | 2.996 | 346 | 1.171 | 1.479 |
| | | M | 1.446 | 171 | 635 | 640 |
| | | Ž | 1.550 | 175 | 536 | 839 |
| 9. | OPĆINA GVOZD | SVI | 2.047 | 234 | 859 | 954 |
| | | M | 1.008 | 119 | 479 | 410 |
| | | Ž | 1.039 | 115 | 380 | 544 |
| 10. | OPĆINA HRVATSKA DUBICA | SVI | 1.462 | 232 | 678 | 552 |
| | | M | 737 | 110 | 384 | 243 |
| | | Ž | 725 | 122 | 294 | 309 |
| 11. | OPĆINA JASENOVAC | SVI | 1.559 | 218 | 767 | 574 |
| | | M | 771 | 108 | 404 | 259 |
| | | Ž | 788 | 110 | 363 | 315 |
| 12. | OPĆINA LEKENIK | SVI | 5.343 | 998 | 2.689 | 1.656 |
| | | M | 2.690 | 505 | 1.423 | 762 |
| | | Ž | 2.653 | 493 | 1.266 | 894 |
| 13. | OPĆINA LIPOVLJANI | SVI | 2.807 | 549 | 1.431 | 827 |
| | | M | 1.384 | 287 | 739 | 358 |
| | | Ž | 1.423 | 262 | 692 | 469 |
| 14. | OPĆINA MAJUR | SVI | 760 | 101 | 316 | 343 |
| | | M | 364 | 48 | 169 | 147 |
| | | Ž | 396 | 53 | 147 | 196 |
| 15. | OPĆINA MARTINSKA VES | SVI | 2.861 | 494 | 1.410 | 957 |
| | | M | 1.383 | 236 | 741 | 406 |
| | | Ž | 1.478 | 258 | 669 | 551 |
| 17. | OPĆINA SUNJA | SVI | 4.124 | 631 | 1.895 | 1.598 |
| | | M | 2.100 | 322 | 1.024 | 754 |
| | | Ž | 2.024 | 309 | 871 | 844 |
| 18. | OPĆINA TOPUSKO | SVI | 2.222 | 320 | 964 | 938 |
| | | M | 1.072 | 169 | 485 | 418 |
| | | Ž | 1.150 | 151 | 479 | 520 |
| 19. | OPĆINA VELIKA LUDINA | SVI | 2.283 | 498 | 1.158 | 627 |
| | | M | 1.160 | 279 | 610 | 271 |
| | | Ž | 1.123 | 219 | 548 | 356 |
| 20. | UKUPNO | SVI | 139.603 | 24.910 | 68.741 | 45.952 |
| | | M | 67.985 | 12.694 | 35.454 | 19.837 |
| | | Ž | 71.618 | 12.216 | 33.287 | 26.115 |

Izvor: Državni zavod za statistiku, Popis stanovništva 2021.

3.1.2.1. Broj stanovnika/zaposlenih/nezaposlenih/umirovljenika

S obzirom na podatke Hrvatskog zavoda za statistiku, za kolovoz 2023. godine, na području Županije u stalnom radnom odnosu bilo je 42.602 osoba, točnije 30,52% ukupnog broja stanovnika Županije. Najviše stanovnika Županije radi u području djelatnosti prerađivačke industrije i to njih 10.061, odnosno 23,62% ukupno zaposlenih osoba. Najmanje stanovnika radi u području djelatnosti poslovanja nekretninama i to njih 165, odnosno 0,39% ukupnog

broja zaposlenih osoba Županije, djelatnosti kućanstva kao poslodavaca obavlja ukupno 13 osoba, odnosno 0,03% od ukupnog broja zaposlenih osoba.

Tablica 2. Zaposleni prema područjima djelatnosti

| R.BR. | PODRUČJE DJELATNOSTI | MUŠKARCI | ŽENE | UKUPNO |
|-------|--|---------------|---------------|---------------|
| A. | Poljoprivreda, šumarstvo i ribarstvo | 1.635 | 663 | 2.298 |
| B. | Rudarstvo i vađenje | 186 | 7 | 193 |
| C. | Prerađivačka industrija | 6.002 | 4.059 | 10.061 |
| D. | Opskrba električnom energijom, plinom, parom i klimatizacija | 417 | 80 | 497 |
| E. | Opskrba vodom, uklanjanje otpadnih voda, gospodarenje otpadom te djelatnost sanacije okoliša | 916 | 289 | 1.205 |
| F. | Građevinarstvo | 3.469 | 385 | 3.854 |
| G. | Trgovina na veliko i malo, popravak motornih vozila i motocikala | 1.917 | 2.257 | 4.174 |
| H. | Prijevoz i skladištenje | 1.641 | 335 | 1.976 |
| I. | Djelatnost pružanja smještaja te pripreme i usluživanja hrane | 628 | 937 | 1.565 |
| J. | Informacije i komunikacije | 444 | 140 | 584 |
| K. | Financijske djelatnosti i djelatnosti osiguranja | 144 | 424 | 568 |
| L. | Poslovanje nekretninama | 81 | 84 | 165 |
| M. | Stručne, znanstvene i tehničke djelatnosti | 773 | 1.294 | 2.067 |
| N. | Administrativne i pomoćne uslužne djelatnosti | 415 | 460 | 875 |
| O. | Javna uprava i obrana, obvezno socijalno osiguranje | 1.741 | 2.054 | 3.795 |
| P. | Obrazovanje | 628 | 2.658 | 3.286 |
| Q. | Djelatnosti zdravstvene zaštite i socijalne skrbi | 803 | 2.970 | 3.773 |
| R. | Umjetnost, zabava i rekreacija | 184 | 338 | 522 |
| S. | Ostale uslužne djelatnosti | 282 | 844 | 1.126 |
| T. | Djelatnosti kućanstava kao poslodavaca | 2 | 11 | 13 |
| U. | Djelatnosti izvanteritorijalnih organizacija i tijela | 0 | 0 | 0 |
| | Nepoznato – neprevedene šifre djelatnosti | 2 | 3 | 5 |
| | UKUPNO: | 22.310 | 20.292 | 42.602 |

Izvor: Hrvatski zavod za mirovinsko osiguranje, Zaposleni u pravim osobama prema područjima NKD-a 2007., prema djelatnosti i spolu, stanje na dan 31.8.2023.

Tablica 3. Prikaz vrsta naknada i broja primatelja naknada na području Županije

| Vrsta naknade | Broj primatelja |
|---------------------|-----------------|
| Starosna mirovina | 26.939 |
| Invalidska mirovina | 6.989 |
| Ostale mirovine | 8.658 |
| Nacionalne naknade | 390 |
| UKUPNO: | 42.976 |

Izvor: Hrvatski zavod za mirovinsko osiguranje, 2023. god. (stanje podataka za kolovoz 2023., isplata u rujnu 2023.)

3.1.2.2. Pokazatelji u odnosu na kategorije stanovništva/zaposlenika planiranih za evakuiranje

Pregled broja stanovnika na području Sisačko – moslavačke županije prema kategorijama stanovništva planiranog za evakuaciju prikazan je u sljedećoj tablici.

Tablica 4. Kategorije stanovništva planiranih za evakuaciju

| KATEGORIJA | BROJ STANOVNIKA |
|---|-----------------|
| Djeca od 0-10 g. starosti | 11.624 |
| Majke u pratnji djece od 0-10 g. starosti | 3.487 |
| Djeca od 10-15 g. starosti koja se evakuiraju bez roditelja | 6.614 |
| Osobe starije od 70 godina | 23.156 |
| Bolesni, invalidi i nemoćni | 27.103 |

Izvor: Državni zavod za statistiku

3.1.2.3. Gustoća naseljenosti

Gustoća naseljenosti označava srednji broj stanovnika na određenoj površini (npr. država, regija, naselje i sl.) i navodi se kao „broj stanovnika na km²“. Prosječna gustoća naseljenosti na području Sisačko-moslavačke županije iznosi 31,25 st/km², što je znatno manje od prosjeka gustoće naseljenosti Republike Hrvatske koja iznosi 68,41 st/km². Pregled gustoće naseljenosti po jedinici površine moguće je pregledati u narednoj tablici.

Tablica 5. Stanovništvo, površina i gustoća naseljenosti općina i gradova Sisačko-moslavačke županije

| JLS | BROJ STANOVNIKA 2021. | POVRŠINA (km ²) | GUSTOĆA (st/km ²) |
|----------------------------|-----------------------|-----------------------------|-------------------------------|
| Grad Glina | 7.116 | 544,20 | 13,08 |
| Grad Hrvatska Kostajnica | 1.879 | 52,49 | 35,80 |
| Grad Kutina | 19.601 | 294,81 | 66,49 |
| Grad Novska | 11.137 | 319,78 | 34,83 |
| Grad Petrinja | 19.950 | 379,26 | 52,60 |
| Grad Popovača ¹ | 10.255 | 214,75 | 47,75 |
| Grad Sisak | 40.121 | 421,39 | 95,21 |
| Općina Donji Kukuruzari | 1.080 | 113,89 | 9,48 |
| Općina Dvor | 2.996 | 505,69 | 5,92 |
| Općina Gvozd | 2.047 | 212,36 | 9,64 |
| Općina Hrvatska Dubica | 1.462 | 129,57 | 11,28 |
| Općina Jasenovac | 1.559 | 163,93 | 9,51 |
| Općina Lekenik | 5.343 | 228,18 | 23,42 |
| Općina Lipovljani | 2.807 | 103,38 | 27,15 |
| Općina Majur | 760 | 67,42 | 11,27 |
| Općina Martinska Ves | 2.861 | 125,84 | 22,74 |
| Općina Sunja | 4.124 | 288,27 | 14,31 |
| Općina Topusko | 2.222 | 198,68 | 11,18 |
| Općina Velika Ludina | 2.283 | 102,88 | 22,19 |
| UKUPNO | 139 603 | 4 466,76 | 31,25 |

Izvor: Državni zavod za statistiku, Popis stanovništva 2021.

3.1.3. Materijalna, kulturna, prirodna dobra te okoliš

3.1.3.1. Kulturna dobra

Zaštićena nepokretna kulturna dobra na području Sisačko – moslavačke županije upisana u Registar kulturnih dobara Republike Hrvatske prikazana su u sljedećoj tablici.

¹ Popovača je dobila status grada 2013. Godine, do tada je imala status općine.

Tablica 6. Kulturna dobra upisana u Registar kulture RH

| Registarski broj | Naziv kulturnog dobra | Adresa | Vrsta |
|------------------|---|---------------------------------------|---------------------------|
| Z-3622 | Umijeće izgradnje i sviranja gajdi i duda u istočnoj i središnjoj Hrvatskoj | Više adresa | Nematerijalna |
| Z-3620 | Glagoljaško pjevanje | Više adresa | Nematerijalna |
| Z-1449 | Crkva sv. Jurja | Mala Gorica, Mala Gorica | Nepokretna pojedinačna |
| Z-1450 | Kurija župnog dvora | Mala Gorica, Mala Gorica 89 | Nepokretna pojedinačna |
| Z-1451 | Crkva Majke Božje Snježne | Mala Gorica, Mala Gorica | Nepokretna pojedinačna |
| Z-1920 | Crkva sv. Ane | Osekovo, Trg Svete Ane 3 | Nepokretna pojedinačna |
| Z-1923 | Crkva sv. Josipa | Lipovljani, Trg Svetog Josipa | Nepokretna pojedinačna |
| Z-1924 | Crkva sv. Duha | Gojlo, Gojilac | Nepokretna pojedinačna |
| Z-1925 | Crkva sv. Marije Snježne | Kutina, Crkvena ulica 68 | Nepokretna pojedinačna |
| Z-2117 | Kapela sv. Duha i sv. Florijana | Poljana Lekenička, Poljana Lekenička | Nepokretna pojedinačna |
| Z-2118 | Kapela sv. Fabijana i Sebastijana | Letovanić, Letovanić | Nepokretna pojedinačna |
| Z-2445 | Crkva sv. Nikole | Jasenovac, Trg kralja Petra Svačića 9 | Nepokretna pojedinačna |
| Z-2575 | Crkva sv. Antuna Padovanskog i župni dvor | Krapje, Krapje 84a | Nepokretna pojedinačna |
| Z-3071 | Crkva sv. Luke Evanđeliste | Novska, Trg Luke Ilića-Oriovčanina 10 | Nepokretna pojedinačna |
| Z-4411 | Kompleks ruševina cistercitske opatije | Topusko, Opatovina | Nepokretna pojedinačna |
| Z-4464 | Žitnica – Logor „Kožara“ | Jasenovac, Ulica Petra Preradovića 15 | Nepokretna pojedinačna |
| Z-4465 | Gradište Plovdingrad | Kutina, | Arheologija |
| Z-5330 | Kulturno-povijesna cjelina grada Hrvatska Kostajnica | Hrvatska Kostajnica | Kulturnopovijesna cjelina |
| Z-4749 | Povijesna seoska cjelina naselja Krapje | Krapje, | Kulturnopovijesna cjelina |
| Z-4408 | Ostaci starog grada Prevršac | Babina Rijeka, | Nepokretna pojedinačna |
| Z-4396 | Crkva sv. Katarine | Divuša, DIVUŠA 32g | Nepokretna pojedinačna |
| Z-1444 | Tradicijaska kuća, kuća Josipa Severa | Blinjski Kut, Blinjski Kut-Cesta 11 | Nepokretna pojedinačna |
| Z-3843 | Povijesna seoska cjelina naselja Čigoč | Čigoč | Kulturnopovijesna cjelina |
| Z-3767 | Crkva sv. Katarine | Gornje Komarevo, G.Komarevo-Cesta 78a | Nepokretna pojedinačna |
| Z-4401 | Župni dvor | Gušće, GUŠĆE 133 | Nepokretna pojedinačna |
| Z-2257 | Tradicijaska okućnica na kbr. 143 | Kratečko, KRATEČKO 143 | Nepokretna pojedinačna |
| Z-4135 | Povijesna seoska cjelina naselja Kratečko | Kratečko | Kulturnopovijesna cjelina |
| Z-1916 | Tradicijaska kuća kbr. 29 | Lonja, LONJA 29 | Nepokretna |

Plan djelovanja civilne zaštite za područje Sisačko – moslavačke županije

| Registarski broj | Naziv kulturnog dobra | Adresa | Vrsta |
|------------------|--|--|---------------------------|
| | | | pojedinačna |
| Z-4395 | Kompleks crkve sv. Marije Magdalene i župnog dvora | Sela, SISAČKA 118b | Nepokretna pojedinačna |
| Z-3340 | Gradska munjara | Sisak, Mihanovićeve obala 10 | Nepokretna pojedinačna |
| Z-4129 | Zgrada Liebermann | Sisak, Rimska ulica 1 | Nepokretna pojedinačna |
| Z-4132 | Zgrada Müller –Weiss | Sisak, Rimska ulica 11 | Nepokretna pojedinačna |
| Z-4131 | Zgrada Šipuš, | Sisak, Rimska ulica 15 | Nepokretna pojedinačna |
| Z-4128 | Zgrada Kotur | Sisak, Rimska ulica 6 | Nepokretna pojedinačna |
| Z-4130 | Zgrada Lovrić | Sisak, Rimska ulica 7 | Nepokretna pojedinačna |
| Z-4125 | Zgrada Pavlica | Sisak, Rimska ulica 9 | Nepokretna pojedinačna |
| Z-3339 | Zgrada gimnazije | Sisak, Trg hrvatskih branitelja 1 | Nepokretna pojedinačna |
| Z-4133 | Zgrada Bitroff | Sisak, Ulica Josipa Jurja Strossmayera 76 | Nepokretna pojedinačna |
| Z-4127 | Zgrada Kovačević | Sisak, Ulica Silvija Strahimira Kranjčevića 10 | Nepokretna pojedinačna |
| Z-2767 | Arheološka zona | Sisak, | Arheologija |
| Z-817 | Crkva sv. Križa | Sisak, Trg Bana Josipa Jelačića 1 | Nepokretna pojedinačna |
| Z-4124 | Holandska kuća | Sisak, Rimska ulica 10 | Nepokretna pojedinačna |
| Z-3410 | Kulturno - povijesna cjelina grada Siska | Sisak | Kulturnopovijesna cjelina |
| Z-3769 | Povijesna seoska cjelina Mužilovčica | Mužilovčica | Kulturnopovijesna cjelina |
| Z-3487 | Stari grad | Sisak, Obala Tome Bakača Erdödyja 58 | Nepokretna pojedinačna |
| Z-4126 | Zgrada Malog kaptola | Sisak, Rimska ulica 13a | Nepokretna pojedinačna |
| Z-4407 | Zgrada Velikog Kaptola | Sisak, Trg Bana Josipa Jelačića 9 | Nepokretna pojedinačna |
| Z-1915 | Tradicijska kuća kbr. 17 | Suvoj, Suvoj 17 | Nepokretna pojedinačna |
| Z-2915 | Tradicijska kuća kbr. 172 | Topolovac, Goričica 172 | Nepokretna pojedinačna |
| Z-2914 | Tradicijska kuća kbr. 174 | Topolovac, Goričica 174 | Nepokretna pojedinačna |
| Z-2913 | Tradicijska kuća kbr. 188 | Topolovac, Goričica 188 | Nepokretna pojedinačna |
| Z-2916 | Tradicijska kuća kbr. 14 | Topolovac, Ostrovo 14 | Nepokretna pojedinačna |
| Z-2120 | Kapela Mučeništva sv. Ivana Krstitelja | Topolovac, Stari Topolovac | Nepokretna pojedinačna |
| Z-4410 | Stambeno-gospodarski kompleks obitelji Keglević | Topolovac, Stari Topolovac 1 | Nepokretna pojedinačna |
| Z-2835 | Kapela sv. Fabijana i Sebastijana | Vurot, Vurot | Nepokretna pojedinačna |
| Z-4748 | Tradicijsko gospodarstvo na kbr. 280 | Bobovac, Bobovac 280 | Nepokretna pojedinačna |

Plan djelovanja civilne zaštite za područje Sisačko – moslavačke županije

| Registarski broj | Naziv kulturnog dobra | Adresa | Vrsta |
|------------------|---|---|---------------------------|
| Z-3384 | Stari župni dvor | Greda Sunjska, Greda Sunjska 2 | Nepokretna pojedinačna |
| Z-3474 | Tradicijska kuća kbr. 66 | Selišće Sunjsko, Selišće Sunjsko 66 | Nepokretna pojedinačna |
| Z-3338 | Crkva sv. Marije Magdalene | Sunja, Matije Gupca 29 | Nepokretna pojedinačna |
| Z-4136 | Kulturno - povijesna cjelina grada Topusko | Topusko | Kulturnopovijesna cjelina |
| Z-4412 | Memorijalno mjesto zgrade restorana lječilišta | Topusko, Trg Josipa Bana Jelačića 16 | Nepokretna pojedinačna |
| Z-3260 | Pavlini samostan sv. Petra na Petrovoj gori | Malička, | Nepokretna pojedinačna |
| Z-3632 | Burg Jelengrad | Katoličko Selišće | Nepokretna pojedinačna |
| Z-4406 | Stari grad Košutgrad | Ruškovica, | Nepokretna pojedinačna |
| Z-2258 | Crkva sv. Mihaela | Velika Ludina, Obrtnička Ulica 1 | Nepokretna pojedinačna |
| Z-3655 | Crkva Velikomučenika Georgija | Dvor, Trg Bana Josipa Jelačića 23 | Nepokretna pojedinačna |
| Z-3385 | Crkva sv. Petke Paraskeve | Gornji Javoranj, Gornji Javoranj | Nepokretna pojedinačna |
| Z-4402 | Kaštel Gvozdansko | Gvozdansko, | Nepokretna pojedinačna |
| Z-4415 | Ruševine crkve sv. Marije Magdalene | Zrin | Nepokretna pojedinačna |
| Z-4416 | Stari grad Zrin | Zrin, | Nepokretna pojedinačna |
| Z-4394 | Memorijalno mjesto pravoslavne parohijske crkve sv. Ilije | Buzeta, Buzeta | Nepokretna pojedinačna |
| Z-4399 | Hotel Casina | Glina, Ulica Stjepana I Antuna Radića 29 | Nepokretna pojedinačna |
| Z-4400 | Memorijalno mjesto crkve sv. Ivana Nepomuka | Glina, Trg Bana Josipa Jelačića 18 | Nepokretna pojedinačna |
| Z-2917 | Zgrada bivše gimnazije | Glina, Trg Bana Josipa Jelačića 21 | Nepokretna pojedinačna |
| Z-2919 | Kulturno-povijesna cjelina grada Gline | Glina | Kulturnopovijesna cjelina |
| Z-1591 | Crkva sv. Antuna Padovanskog | Gornja Bučica, Gornja Bučica 1 | Nepokretna pojedinačna |
| Z-4398 | Crkva sv. Franje Ksaverskog | Gornji Viduševac, Gornji Viduševac | Nepokretna pojedinačna |
| Z-1592 | Crkva sv. Ilije Proroka | Maja, MAJA 2 | Nepokretna pojedinačna |
| Z-4397 | Crkva Hristovog Vaskrsenja | Majske Poljane, Majske Poljane | Nepokretna pojedinačna |
| Z-3387 | Tradicijska kuća | Majske Poljane, Majske Poljane B | Nepokretna pojedinačna |
| Z-3337 | Zgrada u Ulici D. Trstenjaka 66 | Hrvatska Kostajnica, Ulica Davorina Trstenjaka 66 | Nepokretna pojedinačna |
| Z-3336 | Zgrada Peer | Hrvatska Kostajnica, Ulica Vladimira Nazora 14 | Nepokretna pojedinačna |
| Z-2790 | Crkva i samostan sv. Antuna Padovanskog | Hrvatska Kostajnica, Ulica Davorina Trstenjaka 4 | Nepokretna pojedinačna |
| Z-3633 | Ostaci kapele sv. Ane s grobljem i lokalitet srednjovjekovnog samostana | Hrvatska Kostajnica, Ulica Ratka Djetelića | Nepokretna pojedinačna |

Plan djelovanja civilne zaštite za područje Sisačko – moslavačke županije

| Registarski broj | Naziv kulturnog dobra | Adresa | Vrsta |
|------------------|---|---|---------------------------|
| Z-2984 | Ruševine crkve sv. Nikole i župnog dvora i arheološko nalazište kapele sv. Rok s grobljem | Hrvatska Kostajnica, Ulica Vladimira Nazora | Nepokretna pojedinačna |
| Z-4414 | Stari grad Kostajnica | Hrvatska Kostajnica | Nepokretna pojedinačna |
| Z-4134 | Povijesno seosko naselje Drenov Bok | Drenov Bok | Kulturnopovijesna cjelina |
| Z-3411 | Spomen područje | Jasenovac | Kulturnopovijesna cjelina |
| Z-3739 | Tradicijsko ribarstvo na području Lonjskog polja i Moslavine | Krapje | Nematerijalna |
| Z-2838 | Crkva prečistog Srca Marijina | Ilova, Vladimira Nazora 50 | Nepokretna pojedinačna |
| Z-4405 | Kompleks tradicijskih kuća | Kutina, Crkvena Ulica | Nepokretna pojedinačna |
| Z-3278 | Arheološko nalazište Kutinska Lipa | Kutina, | Arheologija |
| Z-2758 | Dvorac Erdödy | Kutina, Trg Kralja Tomislava 13 | Nepokretna pojedinačna |
| Z-2121 | Palača kotarske oblasti | Kutina, Ulica Stjepana Radića 3 | Nepokretna pojedinačna |
| Z-3590 | Arheološko nalazište Gradina Marić | Mikleuška, | Arheologija |
| Z-2256 | Crkva sv. Dimitrija Velikomučenika | Stupovača, Selska ulica 116 | Nepokretna pojedinačna |
| Z-3203 | Kapela sv. Marije na groblju | Brkiševina, Brkiševina | Nepokretna pojedinačna |
| Z-3386 | Sedam tradicijskih okućnica | Letovanić, | Kulturnopovijesna cjelina |
| Z-3035 | Crkva Uznesenja Blažene Djevice Marije | Peščenica, Zagrebačka 101 | Nepokretna pojedinačna |
| Z-2119 | Kapela sv. Martina | Stari Brod, Stari Brod | Nepokretna pojedinačna |
| Z-4404 | Kompleks crkve sv. Marte i župnog dvora | Šišinec, ŠIŠINEC 9 | Nepokretna pojedinačna |
| Z-3768 | Tradicijska okućnica na kbr. 32 | Lipovljani, Kolodvorska ulica 32 | Nepokretna pojedinačna |
| Z-3341 | Arheološko nalazište Kraljeva Velika | Kraljeva Velika, | Arheologija |
| Z-3204 | Crkva sv. Ane | Lipovljani, Ulica Ante Starčevića | Nepokretna pojedinačna |
| Z-3488 | Kapela sv. Petra i Pavla i barokni pil | Bok Palanječki, Bok Palanječki | Nepokretna pojedinačna |
| Z-4340 | Tradicijska kuća kbr. 18 | Desni Dubrovčak, Desni Dubrovčak 18 | Nepokretna pojedinačna |
| Z-2912 | Zgrada pošte | Novska, Trg Luke Ilića-Oriovčanina 9 | Nepokretna pojedinačna |
| Z-4123 | Zgrada Drapczyński | Novska, Zagrebačka Ulica 26 | Nepokretna pojedinačna |
| Z-4069 | Zgrada hotela Knopp | Novska, Zagrebačka Ulica 2 | Nepokretna pojedinačna |
| Z-1919 | Kapela Pohođenja Blažene Djevice Marije | Stara Subocka, Stara Subocka | Nepokretna pojedinačna |
| Z-4403 | Kula Čuntić | Hrvatski Čuntić, Hrvatski Čuntić | Nepokretna pojedinačna |
| Z-1593 | Crkva sv. Ante Padovanskog s franjevačkim samostanom | Hrvatski Čuntić, Hrvatski Čuntić 28 | Nepokretna pojedinačna |

Plan djelovanja civilne zaštite za područje Sisačko – moslavačke županije

| Registarski broj | Naziv kulturnog dobra | Adresa | Vrsta |
|------------------|--|--|---------------------------|
| Z-1595 | Crkva sv. Georgija | Jošavica, Jošavica | Nepokretna pojedinačna |
| Z-4557 | Arheološko nalazište Klinac | Klinac, | Arheologija |
| Z-1601 | Zgrada u Ulici Lj. Gaja 8 | Petrinja, Ljudevita Gaja 8 | Nepokretna pojedinačna |
| Z-1599 | Zgrada u ulici I. Gundulića 1 | Petrinja, Ivana Gundulića 1 | Nepokretna pojedinačna |
| Z-1917 | Zgrada srednje škole | Petrinja, Ivana Gundulića 3 | Nepokretna pojedinačna |
| Z-1918 | Zgrada osnovne škole | Petrinja, Ivana Gundulića 5 | Nepokretna pojedinačna |
| Z-1598 | Gradska munjara | Petrinja, Šetalište Kajetana Knežića 21 | Nepokretna pojedinačna |
| Z-798 | Zgrada u ulici V. Nazora 3 | Petrinja, Vladimira Nazora 3 | Nepokretna pojedinačna |
| Z-1600 | Zgrada na Trgu dr. F. Tuđmana 12 | Petrinja, Trg Dr. Franje Tuđmana 12 | Nepokretna pojedinačna |
| Z-2122 | Kulturno-povijesna cjelina grada Petrinje | Petrinja, | Kulturnopovijesna cjelina |
| Z-1597 | Crkva sv. Nikole | Petrinja, Ulica Gromova | Nepokretna pojedinačna |
| Z-1594 | Stara klaonica "Gavrilović" | Petrinja, Antuna Mihanovića 16a | Nepokretna pojedinačna |
| Z-3657 | Zgrada Vinogradsko - voćarske škole | Petrinja, Zeleni Brijeg 2 | Nepokretna pojedinačna |
| Z-1596 | Zgrada željezničkog kolodvora | Petrinja, Ivana Mažuranića | Nepokretna pojedinačna |
| Z-1921 | Kapela sv. Fabijana i Sebastijana | Donja Gračenica, Moslavačka 1 | Nepokretna pojedinačna |
| Z-1922 | Crkva sv. Ivana Krstitelja | Gornja Jelenska, Jelengradska Ulica 1 | Nepokretna pojedinačna |
| Z-4413 | Tradicijska kuća | Osekovo, Ulica Gornje Selo 62 | Nepokretna pojedinačna |
| Z-3656 | Arheološko nalazište Ciglenice | Osekovo, | Arheologija |
| Z-2836 | Tradicijska okućnica na kbr. 7 | Popovača, Zagrebačka 7 | Nepokretna pojedinačna |
| Z-3160 | Cjelina koju čine stari grad Moslavina (u arheološkom sloju) i tri dvorca Erdödy | Popovača, Jelengradska ulica 1 | Nepokretna pojedinačna |
| Z-2918 | Crkva sv. Alojzija Gonzage | Popovača, Trg Grofova Erdödyja 8 | Nepokretna pojedinačna |
| Z-4409 | Tradicijska kuća kbr. 217 | Stružec, Ulica Donje selo 217 | Nepokretna pojedinačna |
| Z-2837 | Crkva sv. Antuna Padovanskog | Voloder, Trg Sv. Antuna 6 | Nepokretna pojedinačna |
| Z-7406 | Memorijalno mjesto pravoslavne kapele sv. Ilije | Javnica, Javnica | Nepokretna pojedinačna |
| Z-7077 | Memorijalno mjesto stradanja civilnih žrtava u parohijskoj crkvi Rođenstva Presvete Bogorodice sa spomenikom Antuna Augustinčića | Glina, Ulica Stjepana I Antuna Radića 10 | Nepokretna pojedinačna |
| Z-7329 | Spomen mjesta stradanja žrtava fašističkog terora u sklopu ustaškog koncentracijskog logora Jasenovac | Jasenovac, | Kulturnopovijesna cjelina |
| Z-7352 | Spomenik žrtvama fašističkog terora | Lipovljani, Ulica Kralja Tomislava | Nepokretna pojedinačna |

Plan djelovanja civilne zaštite za područje Sisačko – moslavačke županije

| Registarski broj | Naziv kulturnog dobra | Adresa | Vrsta |
|------------------|--|---|------------------------|
| Z-7076 | Spomen obilježje osnivanja prvog partizanskog odreda u Hrvatskoj | Setuš, | Nepokretna pojedinačna |
| Z-7408 | Ostaci parohijske crkve sv. Teodora Tirona | Lovska, Lovska | Nepokretna pojedinačna |
| Z-7324 | Spomenik žrtvama fašističkog terora na groblju | Novska, Ulica Antuna Mihanovića | Nepokretna pojedinačna |
| Z-7409 | Župna crkva sv. Tome Apostola | Rajić, Ulica 1. Svibnja 1995. 60 | Nepokretna pojedinačna |
| Z-7285 | Spomenik sa spomeničkim mjestom Čavić brdo na Šamarici | Mačkovo Selo, Mačkovo Selo | Nepokretna pojedinačna |
| Z-7404 | Župna crkva sv. Lovre | Petrinja, Šetalište Josipa Jurja Strossmayera 4 | Nepokretna pojedinačna |
| Z-5276 | Kompleks župne crkve sv. Mihaela Arkandela i župnog dvora | Prelošćica, Prelošćica 123 | Nepokretna pojedinačna |
| Z-7407 | Memorijalno mjesto pravoslavne kapele sv. Spasa | Ljeskovac, Ljeskovac | Nepokretna pojedinačna |
| Z-796 | Gradska vijećnica | Petrinja, Ivana Gundulića 2 | Nepokretna pojedinačna |
| Z-797 | Zgrada u ulici M. Gupca 23 | Petrinja, Matije Gupca 23 | Nepokretna pojedinačna |
| Z-799 | Zgrada u ulici V. Nazora 5 | Petrinja, Vladimira Nazora 5 | Nepokretna pojedinačna |
| Z-800 | Zgrada u ulici V. Nazora 7 | Petrinja, Vladimira Nazora 7 | Nepokretna pojedinačna |
| Z-801 | Zgrada u ulici V. Nazora 8 | Petrinja, Vladimira Nazora 8 | Nepokretna pojedinačna |
| Z-802 | Zgrada u ulici V. Nazora 9 | Petrinja, Vladimira Nazora 9 | Nepokretna pojedinačna |
| Z-803 | Zgrada u ulici V. Nazora 10 | Petrinja, Vladimira Nazora 10 | Nepokretna pojedinačna |
| Z-804 | Zgrada u ulici V. Nazora 13 | Petrinja, Vladimira Nazora 13 | Nepokretna pojedinačna |
| Z-805 | Zgrada na Trgu dr. F. Tuđmana 5 | Petrinja, Trg Dr. Franje Tuđmana 5 | Nepokretna pojedinačna |
| Z-806 | Zgrada na Trgu dr. F. Tuđmana 7 | Petrinja, Trg Dr. Franje Tuđmana 7 | Nepokretna pojedinačna |
| Z-807 | Zgrada na Trgu dr. F. Tuđmana 9 | Petrinja, Trg Dr. Franje Tuđmana 9 | Nepokretna pojedinačna |
| Z-808 | Zgrada na Trgu dr. F. Tuđmana 10 | Petrinja, TRG DR. FRANJE TUĐMANA 10 | Nepokretna pojedinačna |
| Z-809 | Zgrada na Trgu dr. F. Tuđmana 11 | Petrinja, Trg Dr. Franje Tuđmana 11 | Nepokretna pojedinačna |
| Z-810 | Zgrada na Trgu dr. F. Tuđmana 13 | Petrinja, Trg Dr. Franje Tuđmana 13 | Nepokretna pojedinačna |
| Z-811 | Zgrada na Trgu dr. F. Tuđmana 14 | Petrinja, Trg Dr. Franje Tuđmana 14 | Nepokretna pojedinačna |
| Z-812 | Zgrada na Trgu dr. F. Tuđmana 1 | Petrinja, Trg Dr. Franje Tuđmana 1 | Nepokretna pojedinačna |
| Z-813 | Zgrada na Trgu dr. F. Tuđmana 2 | Petrinja, Trg Dr. Franje Tuđmana 2 | Nepokretna pojedinačna |
| Z-814 | Stari magistrat | Petrinja, Trg Dr. Franje Tuđmana 4 | Nepokretna pojedinačna |
| Z-815 | Zgrada u ulici A. Turkulina 36 | Petrinja, Artura Turkulina 36 | Nepokretna pojedinačna |
| Z-816 | Kapela sv. Josipa | Cerje Letovaničko, Cerje Letovaničko | Nepokretna pojedinačna |

Plan djelovanja civilne zaštite za područje Sisačko – moslavačke županije

| Registarski broj | Naziv kulturnog dobra | Adresa | Vrsta |
|------------------|---|---------------------------------------|---------------------------|
| Z-1415 | Crkva sv. Petra | Taborište, Taborište | Nepokretna pojedinačna |
| Z-1416 | Crkva Uznesenja Blažene Djevice Marije | Gora, GORA | Nepokretna pojedinačna |
| Z-1443 | Kurija na starom kaptolskom imanju | Mala Gorica, Mala Gorica 83 | Nepokretna pojedinačna |
| Z-1445 | Kapela sv. Ivana i Pavla | Gora, GORA | Nepokretna pojedinačna |
| Z-1446 | Crkva sv. Jakova | Mošćenica, Ante Starčevića | Nepokretna pojedinačna |
| Z-1447 | Crkva sv. Ilije | Blinja, BLINJA 17 | Nepokretna pojedinačna |
| Z-1448 | Kapela Glavosjeka sv. Ivana | Pecki, PECKI | Nepokretna pojedinačna |
| Z-4821 | Tradicijsko gospodarstvo na kbr. 12 | Lijeva Luka, Lijeva Luka 12 | Nepokretna pojedinačna |
| Z-4819 | Tradicijsko gospodarstvo na kbr. 8 | Lijevo Željezno, Lijevo Željezno 8 | Nepokretna pojedinačna |
| Z-4820 | Tradicijska kuća kbr. 77 | Mošćenica, Ante Starčevića 77 | Nepokretna pojedinačna |
| Z-4843 | Umijeće sokolarenja | Više Adresa | Nematerijalna |
| Z-5229 | Kuća Đureković | Gora, GORA 62 | Nepokretna pojedinačna |
| Z-5248 | Tradicijska kuća i gospodarska zgrada na kbr. 107 | Tišina Erdedska, Tišina Erdedska 107 | Nepokretna pojedinačna |
| Z-5337 | Zgrada Kina Sloboda | Sisak, Trg Bana Josipa Jelačića 8 | Nepokretna pojedinačna |
| Z-5209 | Tradicijska drvena kuća kbr. 45 | Stari Brod, Stari Brod 45 | Nepokretna pojedinačna |
| Z-5562 | Tradicijska kuća kbr. 3 | Martinska Ves, Desna Martinska Ves 3 | Nepokretna pojedinačna |
| Z-5539 | Tradicijska okućnica na kbr. 19 | Mahovo, MAHOVO 19 | Nepokretna pojedinačna |
| Z-5590 | Crkva sv. Martina | Martinska Ves, Desna Martinska Ves 64 | Nepokretna pojedinačna |
| Z-5538 | Tradicijska kuća kbr. 19 | Donje Selište, Donje Selište 19 | Nepokretna pojedinačna |
| Z-5493 | Tradicijska kuća kbr. 16 | Stari Brod, Stari Brod 16 | Nepokretna pojedinačna |
| Z-5728 | Povijesna seoska cjelina naselja Stara Subocka | Stara Subocka | Kulturnopovijesna cjelina |
| Z-5575 | Kulturno-povijesna cjelina naselja Suvoj | Suvoj, | Kulturnopovijesna cjelina |
| Z-5561 | Tradicijska kuća na kbr. 22 | Mala Gorica, Mala Gorica 22 | Nepokretna pojedinačna |
| Z-5700 | Povijesna seoska cjelina naselja Bok Palanječki | Bok Palanječki | Kulturnopovijesna cjelina |
| Z-5579 | Tradicijska okućnica na kbr. 7 | Bobovac, Bobovac 7 | Nepokretna pojedinačna |
| Z-5701 | Tradicijska okućnica na kbr. 29 | Mahovo, Mahovo 29 | Nepokretna pojedinačna |
| Z-5745 | Tradicijska okućnica s mlinom | Piljenice, Piljenice 72 | Nepokretna pojedinačna |
| Z-5674 | Crkva sv. Nikole i sv. Vida | Žazina, Ciglarska ulica 9 | Nepokretna pojedinačna |
| Z-5785 | Arheološko nalazište Srednje Selo | Osekovo, | Arheologija |

Plan djelovanja civilne zaštite za područje Sisačko – moslavačke županije

| Registarski broj | Naziv kulturnog dobra | Adresa | Vrsta |
|------------------|--|-------------------------------------|---------------------------|
| Z-5788 | Arheološko nalazište Gorski grad | Gora, | Arheologija |
| Z-5734 | Tradicijska okućnica na kbr. 21 | Perna, Perna 21 | Nepokretna pojedinačna |
| Z-5730 | Tradicijska okućnica | Zrin, Zrin | Nepokretna pojedinačna |
| Z-5729 | Tradicijska okućnica na kbr. 2 | Gornja Meminska, Gornja Meminska 2 | Nepokretna pojedinačna |
| Z-5731 | Tradicijska kuća kbr. 13 | Gornja Letina, Gornja Letina 13 | Nepokretna pojedinačna |
| Z-5858 | Tradicijska okućnica na kbr. 11 | Mahovo, Mahovo 11 | Nepokretna pojedinačna |
| Z-5853 | Tradicijska okućnica | Utolica, Utolica 114 | Nepokretna pojedinačna |
| Z-5821 | Tradicijska okućnica na kbr. 26 | Sunja, Ulica Vladimira Nazora 26 | Nepokretna pojedinačna |
| Z-5733 | Park skulptura nastalih u sklopu Kolonije likovnih umjetnika Željezara Sisak postavljenih u javnom prostoru naselja Caprag | Sisak, | Kulturnopovijesna cjelina |
| Z-6065 | Arheološko nalazište Turska Kosa | Velika Vranovina, | Arheologija |
| Z-6047 | Pravoslavni parohijalni hram Preobraženja Hristovog | Rujevac, Rujevac | Nepokretna pojedinačna |
| Z-6032 | Kapela Presvetog Trojstva | Slatina Pokupska, Slatina Pokupska | Nepokretna pojedinačna |
| Z-6148 | Arheološko nalazište Osječenica | Gorička, | Arheologija |
| Z-5955 | Umijeće sviranja na tamburama farkašicama u sjevernoj i sjeverozapadnoj Hrvatskoj | Adamovec | Nematerijalna |
| Z-6192 | Memorijalno mjesto dječjega groblja | Sisak, Ulica Ante Kovačića | Nepokretna pojedinačna |
| Z-6067 | Tradicijska kuća Jurinac | Brest Pokupski, Brest Pokupski 25 | Nepokretna pojedinačna |
| Z-6260 | Kurija Matovina | Topolovac, Goričica 160 | Nepokretna pojedinačna |
| Z-6236 | Umijeće čitanja, pisanja i tiskanja glagoljice | Više Adresa | Nematerijalna |
| Z-6276 | Tradicijska kuća kbr. 83 | Letovanić, Letovanić 83 | Nepokretna pojedinačna |
| Z-6279 | Ostatci staroga grada Pernika | Perna, | Arheologija |
| Z-6284 | Kompleks zgrada s visokom peći u Bešlincu – Rujevac | Rujevac, RUJEVAC | Nepokretna pojedinačna |
| Z-6303 | Tradicijska kuća kbr. 101 | Prelošćica, Prelošćica 101 | Nepokretna pojedinačna |
| Z-6285 | Tradicijska kuća kbr. 59 | Hrastelnica, HRASTELNICA 59 | Nepokretna pojedinačna |
| Z-6358 | Tradicijska okućnica na kbr. 33 | Desni Dubrovčak, Desni Dubrovčak 33 | Nepokretna pojedinačna |
| Z-6331 | Tradicijska okućnica na kbr. 189 | Greda Sunjska, Greda Sunjska 189 | Nepokretna pojedinačna |
| Z-6571 | Arheološki ostatci crkve Našašća sv. Križa | Zrin, ZRIN | Arheologija |
| Z-6577 | Tradicijski običaj Petrinjski betlemaši | Petrinja | Nematerijalna |
| Z-6672 | Vila Sofija | Kutina, Kolodvorska ulica 44 | Nepokretna pojedinačna |

Plan djelovanja civilne zaštite za područje Sisačko – moslavačke županije

| Registarski broj | Naziv kulturnog dobra | Adresa | Vrsta |
|------------------|--|---|---------------------------|
| Z-6738 | Tvornički kompleks Segestica | Sisak, | Kulturnopovijesna cjelina |
| Z-6753 | Arheološko nalazište Kirin | Kirin, | Arheologija |
| Z-6765 | Tradicijska drvena kuća kbr. 85 | Ilova, Ulica Braće Perkovića 85 | Nepokretna pojedinačna |
| Z-6764 | Kompleks Jodnog lječilišta | Sisak, Ulica Nikole Tesle 14 | Nepokretna pojedinačna |
| Z-6792 | Arheološko nalazište Zgmajne | Sisak, | Arheologija |
| Z-6842 | Kuća Striegl | Sisak, Ulica Silvija Strahimira Kranjčevića 9 | Nepokretna pojedinačna |
| Z-6868 | Kapela Svetog Arhangela Mihaila na pravoslavnom groblju | Donje Selište, Donje Selište | Nepokretna pojedinačna |
| Z-6920 | Kompleks vojarne | Sisak, Lađarska ulica 28 | Nepokretna pojedinačna |
| Z-6929 | Arheološko nalazište Brekinjova Kosa | Bojna, | Arheologija |
| Z-6930 | Spomen obilježje Trokut iz Domovinskoga rata | Lovska, Lovska | Nepokretna pojedinačna |
| Z-7561 | Skupina tradicijskih građevina u naselju Desni Dubrovčak | Desni Dubrovčak | Nepokretna pojedinačna |
| Z-7068 | Spomen obilježje civilnim žrtvama II. svjetskog rata | Grabovac Banski, Grabovac Banski | Nepokretna pojedinačna |
| Z-7109 | Arheološko nalazište Slavsko Polje | Slavsko Polje, | Arheologija |
| Z-7151 | Ostatci pavlinskog samostana Blažene Djevice Marije | Mikleuška, | Nepokretna pojedinačna |
| Z-7299 | Povijesna seoska cjelina naselja Lonja | Lonja | Kulturnopovijesna cjelina |
| Z-7268 | Spomenik "Zastava" autora Antuna Augustinčića na gradskom groblju Viktorovac | Sisak, Ulica Ante Kovačića | Nepokretna pojedinačna |
| Z-7272 | Župna crkva Pohoda Blažene Djevice Marije | Stari Farkašić, Stari Farkašić | Nepokretna pojedinačna |
| Z-7298 | Tradicija esperanta u Hrvatskoj | Više Adresa | Nematerijalna |
| Z-7398 | Tradicijska kuća kbr. 94 | Svinica, SVINICA 94 | Nepokretna pojedinačna |
| Z-7392 | Spomen obilježje "Slomljeni pejzaž" | Čukur, ČUKUR | Nepokretna pojedinačna |
| P-6152 | Skupina tradicijskih građevina | Strmen, Strmen | Nepokretna pojedinačna |
| Z-7405 | Arheološko nalazište Aušovo | Kutina, Ulica Kralja Petra Krešimira Iv | Arheologija |
| Z-7412 | Zlatna formula hrvatskoga jezika ča-kaj-što | Više Adresa | Nematerijalna |
| P-6190 | Skupina povijesnih i tradicijskih građevina u naselju Sunja | Sunja | Kulturnopovijesna cjelina |
| P-6234 | Tradicijska okućnica u selu Novoselci br.7 | Novoselci | Nepokretna pojedinačna |
| P-6272 | Tradicijska kuća | Gušće, Gušće 62 | Nepokretna pojedinačna |
| Z-7446 | Umijeće izrade veza pukan'ce | Čuntić | Nematerijalna |
| P-6359 | Glazbena škola Frana Lhotke/ nekadašnja sinagoga u Sisku | Sisak, Trg Ljudevita Posavskog 2 | Nepokretna pojedinačna |
| Z-7669 | Crkva Pohoda Blažene Djevice Marije | Sisak, Ulica Antuna Grahovara 15 | Nepokretna pojedinačna |
| Z-7472 | Tradicije hrvatskog lovstva | Više Adresa | Nematerijalna |

| Registarski broj | Naziv kulturnog dobra | Adresa | Vrsta |
|------------------|--|--|------------------------|
| P-6454 | Tradicijska okućnica u Ljevom Trebarjevu 1 | Lijevo Trebarjevo, Lijevo Trebarjevo 1 | Nepokretna pojedinačna |
| Z-7670 | Župna crkva svetog Nikole | Gušće, Gušće 135 | Nepokretna pojedinačna |
| P-6541 | Zgrada u ulici Artura Turkulina br. 9 | Petrinja, Artura Turkulina 9 | Nepokretna pojedinačna |
| P-6549 | Povijesna zidanica u Gorama br. 96 | Gora, Gora 96 | Nepokretna pojedinačna |
| P-6574 | Zgrada u Ulici Artura Turkulina br.7 | Petrinja, Artura Turkulina 7 | Nepokretna pojedinačna |
| P-6588 | Zgrada u Ulici Vladimira Nazora br. 15 | Petrinja | Nepokretna pojedinačna |

Izvor: Registar kulturnih dobara RH

3.1.3.2. Nacionalni parkovi, parkovi prirode, rezervati, šumske površine

Zakonom o zaštiti prirode („Narodne novine“ broj 80/13, 15/18 i 14/19) uređuje se sustav zaštite i cjelovitog očuvanja prirode i njezinih dijelova te druga pitanja s tima u vezi. U nastavnoj tablici naveden je popis zaštićenih područja Sisačko-moslavačke županije.

Tablica 7. Popis zaštićenih područja Sisačko-moslavačke županije

| R.B. | KATEGORIJA | IME | NAMJENA | ZAŠTITA | POVRŠINA | RAZINA UPRAVLJANJA |
|------|--------------------|------------------------|---|--------------------------|--|--|
| 1. | Posebni rezervat | CRET DON-MOČVAR | Zaštita biološke raznolikosti s naglaskom na određenu sastavnicu, znanstvena istraživanja, posjećivanje | 20.04.1964. Br. reg.115 | 20 ha | Sisačko-moslavačka županija |
| 2. | Posebni rezervat | DOL DRAŽIBLATO | Zaštita biološke raznolikosti s naglaskom na određenu sastavnicu, znanstvena istraživanja, posjećivanje | 12.11.1969. Br. reg. 230 | 78,59 ha | Sisačko-moslavačka županija |
| 3. | Regionalni park | MOSLAVAČKA GORA | Zaštita krajobrazne raznolikosti, održivi razvitak, turizam | 25.06.2011. Br.reg.467 | 15.107,61 ha 8197,93 ha 6909,68 ha | Sisačko-moslavačka i Bjelovarsko-bilogorska županija |
| 4. | Značajni krajobraz | ODRANSKO POLJE | Zaštita krajobrazne i biološke raznolikosti, održivi razvitak, turizam, rekreacija | 25.07.2006. Br. reg.461 | 9399,47 ha | Sisačko-moslavačka županija |
| 5. | Značajni krajobraz | PETROVA GORA | Zaštita krajobrazne i biološke raznolikosti, održivi razvitak, turizam, | 05.12.1969. Br. reg. 234 | 2734,91 ha | Sisačko-moslavačka i Bjelovarsko-bilogorska |

Plan djelovanja civilne zaštite za područje Sisačko – moslavačke županije

| R.B. | KATEGORIJA | IME | NAMJENA | ZAŠTITA | POVRŠINA | RAZINA UPRAVLJANJA |
|------|-------------------------------|---------------------------------|---|----------------------------------|--------------|-----------------------------------|
| | | | rekreacija | | | županija |
| 6. | Značajni krajobraz | KOTAR-STARI GAJ | Turizam i rekreacija, zaštita krajobrazne vrijednosti | 16.07.1975. Br. reg. 310 | 5378,55 ha | Sisačko-moslavačka županija |
| 7. | Park šuma | BRDO DJED | Turizam i rekreacija, zaštita krajobrazne vrijednosti | 28. 04. 2000. Br. reg. 427 | 27,59 ha | Sisačko-moslavačka županija |
| 8. | Spomenik parkovne arhitekture | STROSSM AYERVO ŠETALIŠTE | Zaštita prirodne i kulturne baštine i krajobrazne raznolikosti, turizam i rekreacija, edukacija | 24.02.1969. Br. reg. 213 | 1.51 ha | Sisačko-moslavačka županija |
| 9. | Značajni krajobraz | SUNJSKO POLJE | Zaštita krajobrazne i biološke raznolikosti, održivi razvitak, turizam, rekreacija | 02.10.2013. Br. reg. 471 | 20.270,25 | Sisačko-moslavačka županija |
| 10. | Park prirode | LONJSKO POLJE | Zaštita biološke i krajobrazne raznolikosti, odgojno-obrazovna, turističko-rekreacijska namjena | 28.03.1990. Br. reg. 377 | 51.173,29 ha | Republika Hrvatska |
| 11. | Posebni rezervat | KRAPJE DOL | Zaštita biološke raznolikosti s naglaskom na određenu sastavnicu, znanstvena istraživanja, posjećivanje | 10.10.1963. Br. reg. 85 | 26,18 ha | U sastavu PPLP Republika Hrvatska |
| 12. | Posebni rezervat | RAKITA | Zaštita biološke raznolikosti s naglaskom na određenu sastavnicu, znanstvena istraživanja, posjećivanje | 12.11.1969. Br. reg. 231 | 148,63 ha | U sastavu PPLP Republika Hrvatska |

Izvor: Zaštita prirode SMŽ, 2023.

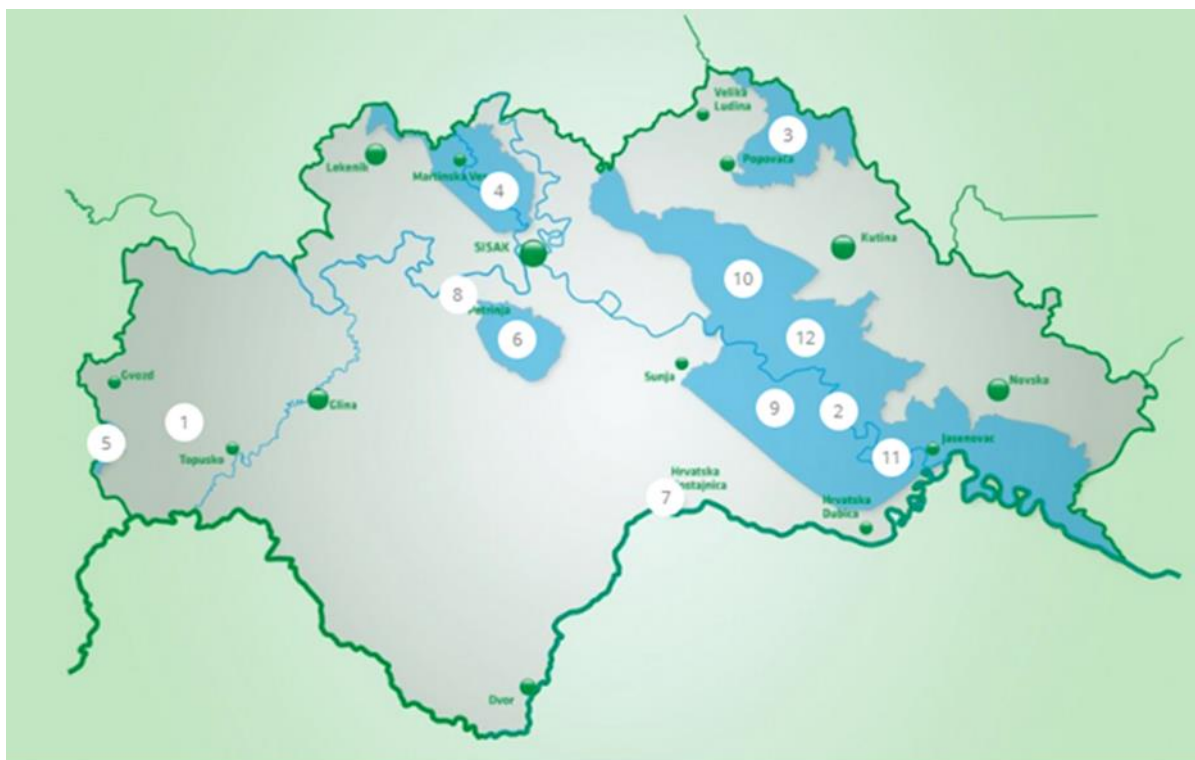

Slika 7. Prikaz zaštićenih područja Sisačko - moslavačke županije
Izvor: Zaštita prirode SMŽ, 2023.

Očuvanje ekološke mreže jedan je od temeljnih ciljeva koje treba ostvariti provođenjem mjera utvrđenih Zakonom o zaštiti prirode (NN 80/13). Ekološku mrežu sa sustavom ekološki značajnih područja i ekoloških koridora proglasila je Vlada Republike Hrvatske, na prijedlog Ministarstva kulture. Ovom odredbom Republika Hrvatska se usklađuje s europskim zakonodavstvom u zaštiti prirode, a naročito:

- Direktivom Vijeća 92/43/EEZ o očuvanju prirodnih staništa te divljih životinjskih i biljnih vrsta (Direktiva o staništima) i Direktivom Vijeća 2009/147/EC o očuvanju divljih ptica (Direktiva o pticama), temeljem kojih se utvrđuje EU ekološka mreža NATURA 2000.
- Konvencijom o zaštiti europskih divljih vrsta i prirodnih staništa (Bernska konvencija), temeljem koje se utvrđuje europska ekološka mreža – Smaragdna mreža (Emerald)

U nastavnoj tablici navedena su područja ekološke mreže Sisačko-moslavačke županije.

Tablica 8. Područja ekološke mreže Sisačko-moslavačke županije

| R.B. | NAZIV LOKACIJE | ZAŠTITA | OZNAKA LOKALITETA | UKUPNA POVRŠINA (HA) | POVRŠINA UNUTAR SMŽ (HA) |
|------|------------------------|-----------|-------------------|----------------------|--------------------------|
| 1. | TUROPOLJE | POP (SPA) | HR1000003 | 19.999,01 | 11.884 |
| 2. | DONJA POSAVINA | POP (SPA) | HR1000004 | 121.053,27 | 106.360 |
| 3. | POILOVLJE S RIBNJACIMA | POP (SPA) | HR1000010 | 13.541,14 | 462 |
| 4. | ODRANSKO POLJE | POVS | HR2000415 | 13.736,58 | 9.520 |

| R.B. | NAZIV LOKACIJE | ZAŠTITA | OZNAKA LOKALITETA | UKUPNA POVRŠINA (HA) | POVRŠINA UNUTAR SMŽ (HA) |
|------|----------------------------------|------------|-------------------|----------------------|--------------------------|
| | | (SCI) | | | |
| 5. | LONJSKO POLJE | POVS (SCI) | HR2000416 | 51.126,05 | 47.868 |
| 6. | SUNJSKO POLJE | POVS (SCI) | HR2000420 | 19.571,20 | 19.571,20 |
| 7. | PETRINJČICA | POVS (SCI) | HR2000459 | 849,47 | 849,47 |
| 8. | DOLINA UNE | POVS (SCI) | HR2000463 | 4.276,23 | 4.276,23 |
| 9. | ŽUTICA | POVS (SCI) | HR2000465 | 4.659,64 | 285 |
| 10. | KUPA | POVS (SCI) | HR2000642 | 5363,06 | 1.944 |
| 11. | CRET BLATUŠA | POVS (SCI) | HR2001001 | 42,12 | 42,12 |
| 12. | ŠPILJA KOD ŠUŠNJARA | POVS (SCI) | HR2001193 | 0,78 | 0,78 |
| 13. | ILOVA | POVS (SCI) | HR2001216 | 839,81 | 136 |
| 14. | SAVA NIZVODNO OD HRUŠĆICE | POVS (SCI) | HR2001311 | 13.157,31 | 4.107 |
| 15. | ŠAŠEVA CRET | POVS (SCI) | HR2001331 | 22,34 | 22,34 |
| 16. | PODRUČJE OKO ŠPILJE GRADUSA | POVS (SCI) | HR2001342 | 1.811,35 | 1.811,35 |
| 17. | ZRINSKA GORA | POVS (SCI) | HR2001356 | 30.772,03 | 30.772,03 |
| 18. | PODRUČJE OKO HRVATSKE KOSTAJNICE | POVS (SCI) | HR2001370 | 2.921,43 | 2.921,43 |
| 19. | PODRUČJE UZ MAJU I BRUĆINU | POVS (SCI) | HR2001387 | 997,13 | 997,13 |
| 20. | PAKRA I BIJELA | POVS (SCI) | HR2001330 | 144,19 | 0,76 |

Izvor: Zaštita prirode SMŽ, 2023.

Prema namjeni šume su podijeljene na tri kategorije: gospodarske šume (Š1), zaštitne šume (Š2) i šume posebne namjene (Š3). Gospodarske šume su predviđene za korištenje prvenstveno za proizvodnju drva i drugih šumskih površina. Zaštitne šume služe prvenstveno kao zaštita zemljišta i to vodnih tokova, erozivnih područja, naselja, te gospodarskih zona. Pod šumama posebne namjene smatraju se šume unutar zaštićenog predjela prirodne baštine.

Ukupna površina šumskog zemljišta na području Sisačko-moslavačke županije iznosi 175.819,60 ha, odnosno 39,36% ukupne površine Županije. Površina šumskog zemljišta po stanovniku na području Sisačko-moslavačke županije iznosi 1,02 ha. Od ukupne površine šumskog zemljišta, na gospodarske šume otpada 156.177,19 ha, na zaštitne šume 10.285,80 ha, a na šume posebne namjene 9.356,62 ha.

3.1.3.3. Vodoopskrbni objekti

Vodoopskrba pitkom vodom na području Sisačko-moslavačke županije provodi se putem 5 vodoopskrbnih sustava:

- vodoopskrbni sustav „Petrinja – Sisak“;
- vodoopskrbni sustav „Moslavačka Posavina“;
- vodoopskrbni sustav „Glina – Gvozd – Topusko“;
- vodoopskrbni sustav „Hrvatska Kostajnica“;
- vodoopskrbni sustav Općine Jasenovac.

Djelatnost javne vodoopskrbe provodi 11 komunalnih tvrtki u vlasništvu gradova i općina: Sisački vodovod d.o.o., Vodoopskrba i odvodnja Topusko d.o.o., Komunalac Dvor d.o.o., Privreda d.o.o., Vodovod Novska d.o.o., Moslavina d.o.o., JP Komunalac d.o.o., Vodoopskrba d.o.o., Komunalac Glina d.o.o., LIP-KOM d.o.o. i JKP Jasenovačka voda d.o.o.

Stupanj priključenosti stanovništva na sustave javne vodoopskrbe u većem dijelu Županije je zadovoljavajući, osobito u gradskim središtima u kojima je stupanj opskrbljenosti vrlo visok, nešto je niži u predgrađima, a najniži je na izoliranim ruralnim područjima. Dio stanovništva koji nije priključen na sustav javne vodoopskrbe opskrbljuje se vodom putem tzv. lokalnih vodovoda ili iz vlastitih bunara, cisterni itd. i ti sustavi nisu evidentirani u sustavu korištenja voda te njima upravljaju sami korisnici, bez sustavne kontrole kakvoće i valjanog održavanja.

3.1.3.4. Poljoprivredne površine

Ukupna površina poljoprivrednog zemljišta na području Sisačko-moslavačke županije iznosi 137.221,50 ha, odnosno 30,70% ukupne površine Županije. Površina poljoprivrednog zemljišta po stanovniku na području Sisačko-moslavačke županije iznosi 0,80 ha. Od ukupne površine poljoprivrednog zemljišta, na osobito vrijedno obradivo tlo otpada 23.001,94 ha, na vrijedno obradivo tlo 59.455,69 ha, a na ostala obradiva tla 54.763,88 ha.

Sukladno dostupnim podacima, završno s 31. prosinca 2022. godine na području Županije u ARKOD je upisano ukupno 69.138 parcela s ukupno 72.071,53 ha.

Tablica 9. Prikaz broja i površina ARKOD-a po vrsti uporabe poljoprivrednog zemljišta

| Vrsta poljoprivrednog zemljišta | Površina (ha) |
|---------------------------------|---------------|
| Oranice | 45.413,11 |
| Staklenici na oranicama | 21,29 |
| Livade | 11.454,54 |
| Pašnjaci | 11.618,23 |
| Vinogradi | 218,59 |
| Iskrčeni vinogradi | 2,19 |
| Maslinik | 0,36 |
| Voćnjaci | 2.939,38 |
| Kulture kratke ophodnje | 1,38 |
| Rasadnici | 73,69 |
| Mješoviti višegodišnji nasadi | 31,48 |
| Ostale vrste uporabe zemljišta | 55,94 |
| Privremeno neodržavane parcele | 241,35 |

Izvor: Agencija za plaćanja u poljoprivredi, ribarstvu i ruralnom razvoju, 2023. god.

Završno s 2022. godinom sukladno ARKOD podacima, na području Županije upisano je 8.547 poljoprivrednih gospodarstva s ukupno 67.249 ARKOD parcela, ukupno 68.574,87 ha.

Tablica 10. Pregled broja poljoprivrednih gospodarstava po JLS - ima

| Grad/općina | Broj PG-a | Broj ARKOD parcela | Površina (ha) |
|--------------------------|--------------|--------------------|------------------|
| Grad Glina | 779 | 6.061 | 3.984,43 |
| Grad Hrvatska Kostajnica | 94 | 539 | 3.82,51 |
| Grad Kutina | 947 | 7.254 | 7.822,64 |
| Grad Novska | 584 | 4.023 | 7.548,57 |
| Grad Petrinja | 940 | 7.527 | 6.038,86 |
| Grad Popovača | 736 | 5.277 | 6.454,01 |
| Grad Sisak | 1.372 | 10.662 | 11.148,62 |
| Općina Donji Kukuruzari | 89 | 520 | 435,75 |
| Općina Dvor | 417 | 4.249 | 3.253,48 |
| Općina Gvozd | 231 | 1.816 | 1.800,76 |
| Općina Hrvatska Dubica | 197 | 1.362 | 1.742,40 |
| Općina Jasenovac | 107 | 857 | 1.737,66 |
| Općina Lekenik | 316 | 2.208 | 1.188,32 |
| Općina Lipovljani | 169 | 1.503 | 1.954,29 |
| Općina Majur | 89 | 587 | 520,12 |
| Općina Martinska Ves | 511 | 5.209 | 5.001,35 |
| Općina Sunja | 480 | 4.345 | 4.358,07 |
| Općina Topusko | 211 | 1.254 | 991,10 |
| Općina Velika Ludina | 278 | 1.996 | 2.211,93 |
| Ukupno: | 8.547 | 67.249 | 68.574,87 |

Izvor: Agencija za plaćanja u poljoprivredi, ribarstvu i ruralnom razvoju, 2023. god.

Planom navodnjavanja Sisačko-moslavačke županije potaknuto je uvođenje navodnjavanja kao nove mjere u poljodjelstvu. Osiguranje vode za navodnjavanje prema potrebama poljoprivredne proizvodnje osnovni je zadatak u cilju sprječavanja isušivanja tla i smanjenju uroda.

Na području Sisačko-moslavačke županije najvažnija ratarska proizvodnja je uzgoj kukuruza i pšenice, zatim ječma, zobi, raži, a zadnjih nekoliko godina, sve je veći uzgoj soje i uljane repice. Proizvodnja povrća se provodi na malim obiteljskim gospodarstvima. Proizvodnja je zastupljena na cijelom području Županije, s većom koncentracijom oko gradova Siska, Popovače i Kutine.

3.1.3.5. Industrijski i drugi gospodarski objekti, operateri i područja postrojenja s opasnim tvarima te njihove tehnološke karakteristike i smještaj i posebnosti u odnosu na naselja

Sukladno podacima Registra postrojenja s opasnim tvarima, na području Županije nalaze se sljedeća postrojenja s opasnosti od domino efekta:

- INA – INDUSTRIJA NAFTE d.d. Rafinerija nafte Sisak, A. Kovačića 1, 44 000 Sisak,
- Jadranski naftovod d.d. Terminal Sisak, Capraške Poljane 47 b, 44 000 Sisak,
- MESSER CROATIA PLIN Kutina, Slavonska 6, 44 320 Kutina,
- PETROKEMIJA d.d. Aleja Vukovar 4, 44 320 Kutina.

Lokacije na području Sisačko – moslavačke županije gdje se proizvode, skladište, prerađuju, prevoze, sakupljaju ili obavljaju druge radnje s zapaljivim tekućinama i plinovima, eksplozivnim tvarima i drugih opasnim tvarima:

Tablica 11. Pregled građevina za uskladištenje zapaljivih, eksplozivnih i plinovitih tvari ili drugih opasnih tvari

| R.BR. | PRAVNA OSOBA | ADRESA | OPASNA TVAR | KOLIČINA |
|-------|--|-------------------------------|--|-----------|
| 1. | DIRUS PROJEKT d.o.o. Zagreb Benzinska postaja Glina | Petrinjska 2, Glina | Eurodizel BS | 49.000 l |
| | | | Eurosuper 95 BS | 34.000 l |
| | | | Eurosuper 95 BS (izvan uporabe) | 33.000 l |
| | | | Eurodizel BS (izvan uporabe) | 20.000 l |
| | | | UNP (SKID) | 4.850 l |
| | | | UNP u bocama težine 10 kg (max 80 boca) | 800 kg |
| 2. | LUKOIL Croatia d.o.o. Zagreb Benzinska postaja Glina | Gornji Viduševac 238 | Eurodizel ECTO | 20.000 l |
| | | | Plavi dizel | 20.000 l |
| | | | Eurodizel 95 BS | 30.000 l |
| | | | Eurosuper 95 | 30.000 l |
| | | | UNP u bocama težine 10 kg (max 80 boca) | 800 kg |
| 3. | HOPS d.o.o. Prijenosno područje Zagreb Transformatorska stanica 110/20 kV Glina | Sveti Križ, Glina | transformatorsko ulje u 2 transformatora (18.000 kg ulja u svakom transformatoru) | 36 t |
| 4. | HIP Croatia d.o.o. Kotlovnica | Kralja Zvonimira bb, Glina | srednje lako loživo ulje u nadzemnom stojećem spremniku V=250 m ³ | 250.000 l |
| | | | Ekstra lako loživo ulje u nadzemnom ležećem (horizontalnom) spremniku V=50 m ³ i u podzemnom ukopanom spremniku V=16 m ³ | 66.000 l |
| | | | spremnik UNP nadzemni | 2x4.850 l |
| 5. | Dječji vrtić Bubamara Kotlovnica | Frankopanska 33, Glina | spremnik UNP nadzemni | 4.850 l |
| 6. | Srednja škola Glina Kotlovnica | Frankopanska 30, Glina | ulje za loženje u podzemnom ukopanom spremniku | 25.000 l |
| 7. | Hrvatski dom Kotlovnica | S. i A. Radića 10, Glina | ulje za loženje u podzemnom ukopanom spremniku | 30.000 l |

Plan djelovanja civilne zaštite za područje Sisačko – moslavačke županije

| R.BR. | PRAVNA OSOBA | ADRESA | OPASNA TVAR | KOLIČINA |
|-------|--|---|---|------------------------------------|
| 8. | Gradsko poglavarstvo Grada Gline Kotlovnica | Trg bana J.Jelačića 2, Glina | ulje za loženje u podzemnom ukopanom spremniku | 30.000 l |
| 9. | Stambena zgrada Kotlovnica | S. i A. Radića, Glina | ulje za loženje u podzemnom ukopanom spremniku | 20.000 l |
| 10. | Stambena zgrada Kotlovnica | Trg dr. Franje Tuđmana, Glina | ulje za loženje u podzemnom ukopanom spremniku | 15.000 l |
| 11. | Stambena zgrada Kotlovnica | na spoju Frankopanske i Vukovarske ulice u Glini | ulje za loženje u podzemnom ukopanom spremniku | 30.000 l |
| 12. | Stambena zgrada Kotlovnica | Vukovarska 31, Glina | ulje za loženje u podzemnom ukopanom spremniku | 20.000 l |
| 13. | Osnovna škola Glina Kotlovnica | Ante Starčevića 1, Glina | ulje za loženje u podzemnom ukopanom spremniku | 30.000 l |
| 14. | Trgovačko proizvodni obrt Žinić Prodavaonica | Kralja Tomislava 77, Glina | boje, lakovi i ostala zapaljiva sredstva | 2.500 l/kg |
| 15. | Ljekarne Baričević | Vukovarska 35, Glina | alkohol | 10 l |
| 16. | Farmacia ZU Ljekarnička jedinica Glina | Braće Radića 1, Glina | alkohol | 30 l |
| 17. | Veterinarska ambulanta Glina d.o.o. Skladište otrovnih tvari | Franje Žužeka 23, Glina | Sredstva za zaštitu bilja i tretiranje poljopriv. površina: pesticidi, herbicidi, fungicidi, insekticidi, rodenticidi i dr. | u tekućem stanju 1 200 |
| | | | | u prahu 30 kg |
| | | | | razne vrste um. gnojiva 30 t |
| 18. | AGRO SIMPA d.o.o. Skladište otrovnih tvari | Žrtava domovinskog rata 73, Glina | Sredstva za zaštitu bilja i tretiranje poljopriv. površina: pesticidi, herbicidi, fungicidi, insekticidi, rodenticidi i dr. Razne vrste umjetnih gnojiva | |
| 19. | OPG Sanja Petrović | Brezovo Polje 86 | pesticidi | 10 l |
| | | | umjetno gnojivo | 5.000 kg |

| R.BR. | PRAVNA OSOBA | ADRESA | OPASNA TVAR | KOLIČINA |
|-------|---|---|--|-------------------------|
| | | | dizel gorivo | 5.000 l |
| | | | kukuruz | 25.000 kg |
| | | | krmna smjesa (sijeno) | 50.000 kg |
| 20. | OPG Jović | Mali Gradac 107 | pesticidi | 32 l |
| | | | umjetno gnojivo | 2.000 kg |
| | | | dizel gorivo | 2.000 l |
| | | | kukuruz | 50.000 kg |
| | | | krmna smjesa (sijeno) | 10.000 kg |
| 21. | OPG Milan Šesto | Vlahović 66 | pesticidi | 10 l |
| | | | umjetno gnojivo | 10.000 kg |
| | | | dizel gorivo | 2.000 l |
| | | | kukuruz | 50.000 kg |
| | | | krmna smjesa (sijeno) | 70.000 kg |
| 22. | Zajednički koriste prostore: Drvni centar Glina d.o.o BE-TO d.o.o. Translogistika Glina d.o.o. | Žrtava Domovinskog rata 71, 74, 74 a Glina | sirova roba za sušare | 725 m ³ |
| | | | roba unutar sušara | 1.775 m ³ |
| | | | suha roba iz sušara | 95 m ³ |
| | | | suha roba – reparacija | 31 m ³ |
| | | | suha roba – polovični paketi | 23 m ³ |
| | | | suha roba – spremna za otpremu | 18.280 m ³ |
| | | | zaliha suhe robe | 6.125 m ³ |
| | | | drvena sječka | 20 t |
| | | | dizel gorivo za dnevne potrebe | 1.000 l |
| 23. | Babić Arbor d.o.o. Skladište | Roviška 3a, 44 400 Glina | drvo i drvena građa | 400 m ³ |
| 24. | Šaš drvo d.o.o. Skladište | Joševica 2/A, Glina | drvo trupci | 70 m ³ |
| | | | dizel | 50 l |
| | | | benzin | 30 l |
| | | | ulje za motorne pile | 50 l |
| 25. | Vodovod Glina d.o.o. Skladište klora | Crpilište vode "Prezdan" koje se nalazi jugoistočno od naselja Donja Bučica na sjeverozapadnom dijelu područja Grada Gline, na području naselja Gornje Taborište | klor u 2 boce , svaka težine 50 kg | 100 kg |
| 26. | Jadranski naftovod d.d. Zagreb JANAF OS Dobra Terminal Sisak u dužini 16,55 km | Središnji dio područja Grada Gline u smjeru jugozapad-sjeveroistok, južno od naselja Šatornja prema južnom dijelu naselja Novo Glinsko Selo | nafta u ukupnoj količini od 5.152 m ³ na području Grada Gline | 3.200 m ³ /h |
| 27. | UP CENTRAL d.o.o. | Vladimira Nazora 1, Hrvatska Kostajnica | LUEL podzemni spremnik | 1.000 l |

Plan djelovanja civilne zaštite za područje Sisačko – moslavačke županije

| R.BR. | PRAVNA OSOBA | ADRESA | OPASNA TVAR | KOLIČINA |
|-------|---|--|---|--------------------|
| 28. | Dječji vrtić Krijesnica | Vladimira Nazora 40, Hrvatska Kostajnica | UNP nadzemni spremnik | 2.750 l |
| 29. | POUNJE d.d. | Ratka Djetelića 70, Hrvatska Kostajnica | mazut nadzemni spremnik | 250 m ³ |
| | | | LUEL nadzemni spremnik | 30 m ³ |
| | | | tekstil (pamuk, vuna, mješavine) etažno skladište | 50 t |
| | | | boja za tekstil skladište | 2 t |
| | | | otapalo za boje skladište | 3 t |
| 30. | DIRUS PROJEKT d.o.o. | Gorana Lederera 43, 44430 Hrvatska Kostajnica | BMB 95 spremnik S1 | 23,4 t |
| | | | ED spremnik S4 | 25,35 t |
| | | | UNP spremnik S5 | 2,83 t |
| | | | UNP palette s bocama | 1,2 t |
| 31. | Grad Hrvatska Kostajnica | Trg Nikole Šubića Zrinskog 1, Hrvatska Kostajnica | LUEL | 10.000 l |
| | | Trg Kralja Tomislava 2b, Hrvatska Kostajnica | LUEL | 10.000 l |
| 32. | Postaja granične policije Hrvatska Kostajnica | Ante Starčevića 2, Hrvatska Kostajnica | LUEL podzemni spremnik | 10 m ³ |
| 33. | Dom zdravlja Hrvatska Kostajnica, | Josipa Marića 2, Hrvatska Kostajnica | Pelet drveni nadzemno/silos | 72 t |
| 34. | Foresta Wood d.o.o. | Gordana Lederera 136, Hrvatska Kostajnica | piljevina za peć 1,2 MWh Nadzemno/silos | |
| 35. | Ina d.d. Benzinska postaja Kutina-Krešimirova | Kralja Petra Krešimira 2, Kutina | Eurodizel BS | 30.000 l |
| | | | Eurodizel BS Clas | 20.000 l |
| | | | Eurosuper BS MB95 | 20.000 l |
| | | | Eurosuper BS Clas MB95 | 20.000 l |
| | | | Auto plin UNP | - |
| | | | UNP u bocama | - |
| 36. | Ina d.d. Benzinska postaja Kutina-Posavskog | Kneza Ljudevita Posavskog 41, Kutina | Eurodizel BS | 60.000 l |
| | | | Eurodizel BS Clas | 39.500 l |
| | | | Eurosuper BS MB95 | 21.000 l |
| | | | Eurosuper BS Clas MB95 | 60.000 l |
| | | | Auto plin UNP | 5.000 l |
| | | | UNP u bocama | 80 kom |
| 37. | Ina d.d. | Stjepana Radića | Ulja i maziva | 500 l |
| | | | Eurodizel BS | 20.000 l |

Plan djelovanja civilne zaštite za područje Sisačko – moslavačke županije

| R.BR. | PRAVNA OSOBA | ADRESA | OPASNA TVAR | KOLIČINA |
|-------|---|--|--|------------------------------|
| | Benzinska postaja Banova Jaruga | 20, banova Jaruga | Eurodizel BS Clas | 20.000 l |
| | | | Eurosuper BS MB95 | 20.000 l |
| | | | Eurosuper BS Clas MB95 | 20.000 l |
| | | | Auto plin UNP | - |
| | | | UNP u bocama | - |
| | | | Ulja i maziva | 300 l |
| 38. | Petrol d.o.o. PM Kutina | Zagrebačka 2, Kutina | Eurodizel BS | 30.000 l |
| | | | Eurodizel PREMIUM | 50.000 l |
| | | | Eurosuper MB95 | 50.000 l |
| | | | Eurosuper MB100 | 30.000 l |
| | | | Auto plin UNP | 10.000 l |
| | | | UNP u bocama | 100 kom |
| | | | Ulja i maziva | 400 l |
| 39. | MEDIA LIM d.o.o. | 1. svibnja br. 6 | Auto plin UNP | 4.800 l |
| 40. | INA d.d. Benzinska postaja Novska – autocesta – jug | Paklenica 154 | Benzin | 250.000 l |
| | | | Dizel | 50.000 l |
| 41. | INA d.d. Benzinska postaja Novska – autocesta – sjever | Paklenica 150 | Benzin | 150.000 l |
| | | | Dizel | 150.000 l |
| | | | Lož ulje | 5.000 l |
| 42. | INA d.d. Benzinska postaja Novska – grad | Kralja Tomislava 42/a, Novska | EUROSUPER 95 BS CLASS | 14.501 kg |
| | | | EURODIZEL PLAVI | 16.296 kg |
| | | | EURODIEZEL BS | 24.444 kg |
| | | | EUROSUPER BS 95 | 21.752 kg |
| | | | EURODIEZEL BS | 40.700 kg |
| | | | UNP | 1.200 kg |
| 43. | CRODUX DERIVATI DVA d.o.o. Benzinska postaja Novska | Alojzija Stepinca bb, Novska | Benzin | 60.000 l |
| | | | Dizel | 120.000 l |
| | | | Autoplin | 10 m ³ |
| 44. | HŽ - Željeznički kolodvor | Kolodvorska 28, Novska | Dizel | 50.000 l |
| 45. | Poljoprivreda Stanci d.o.o. | Gavrilovićev trg 1, 44250 Petrinja | zemni plin (MRS kotlovnica) | 216 322 m ³ / mj. |
| | | | amonijak (rashladni sustav) | 34 t |
| 46. | LINI Ž d.o.o. | Milana Nemičića 2, desni odvojak 3, Petrinja | stočna hrana (silos – izvan funkcije) | 1.000 t |
| | | | stočna hrana (silos – izvan funkcije) | 2.000 t |
| 47. | Komunalac d.o.o. – Upravna zgrada | Gundulićeva 14, Petrinja | tekuće gorivo | 200 t |
| | | | lož ulje | 5 t |
| | | | plin (UNP) | 10 m ² |
| | | | piljevina | 100 m ³ |
| 48. | INA d.d. BP Petrinja- Sisačka | Sisačka ulica 2a, Petrinja | MB98 | 20.000 l |
| | | | BMB95 | 2 x 10.000 l |
| | | | Dizel | 30.000 l |
| | | | eurodizel | 20.000 l |
| | | | UNP | 100 boca |
| 49. | PETROL d.o.o. BP Sisak-Mošćenica | Ante Starčevića 153, Mošćenica | MB98 | 20.000 l |
| | | | BMB95 | 2 x 10.000 l |
| | | | Dizel | 30.000 l |

| R.BR. | PRAVNA OSOBA | ADRESA | OPASNA TVAR | KOLIČINA |
|-------|--|--|---|----------------------|
| | | | Eurodizel | 20.000 l |
| 50. | SHELL BS PETRINJA | Zagrebačka 2a, Petrinja | MB98 | |
| | | | BMB95 | |
| | | | Dizel | |
| | | | Eurodizel | |
| 51. | INA Industrija nafte d.d. Istraživanje i proizvodnja nafte i plina Proizvodnja RSrH, Objekti Stružec Trg grofova Erdödy 16, Popovača Naftno polje "Mramor Brdo": Sabirna stanica, 27 proizvodnih bušotina (2 aktivne i 25 neaktivnih), 4 mjerne bušotine, kolektorski naftovodi (češljevi), priključni naftovodi, tehnološki plinovodi do polja Mramor Brdo, distributivni plinovod od polja Mramor Brdo prema naseljima i mjerno- redukcijska stanica Mramor Brdo max. radnog protoka 2.000 m ³ plina na sat te druge građevine neophodne za proizvodnju nafte i plina | Južno od naselja Ciglenica | Nafta (kapljevinu), kaptažni plin, plinski kondenzat te prirodni zemni plin u količinama koje ovise od proizvodnji nafte i plina | 30 m ³ |
| | | | Prirodni plin | 50 m ³ /h |
| 52. | INA Industrija nafte d.d. Istraživanje i proizvodnja nafte i plina Proizvodnja RSrH, Objekti Stružec Trg grofova Erdödy 16, Popovača Naftno polje "Okoli" sadrži 4 proizvodne bušotine (3 aktivne i 1 neaktivna), 2 mjerne bušotine, kolektorske naftovode (češljeve), priključne naftovode, tehnološki plinovod do polja "Okoli" te druge građevine neophodne za proizvodnju nafte i plina od kojih se manji dio nalazi na području Grada Popovača | Zapadno od naselja Donja Vlahinička, a sjeverno od naselja Donja Jelenska na sjeverozapadnom dijelu područja Grada Popovača | Nafta (kapljevinu), kaptažni plin, plinski kondenzat te prirodni zemni plin u količinama koje ovise od proizvodnji nafte i plina | |
| 53. | INA Industrija nafte d.d. Istraživanje i proizvodnja nafte i plina Proizvodnja RSrH, Objekti Stružec Trg grofova Erdödy 16, Popovača Naftno polje "Stružec": | Naselje Stružec i šire područje oko naselja Stružec na jugozapadnom dijelu područja Grada Popovača | Nafta (kapljevinu), kaptažni plin, plinski kondenzat te prirodni zemni plin u količinama koje ovise od proizvodnji nafte i plina | |

| R.BR. | PRAVNA OSOBA | ADRESA | OPASNA TVAR | KOLIČINA |
|-------|---|--|---------------|-------------------------|
| | 57 proizvodnih naftnih bušotina (55 aktivnih i 2 neaktivne); 51 mjerna bušotina; 21 utisno-vodna bušotina (7 aktivnih i 14 neaktivnih); 4 mjerne stanice; kolektorski naftovodi (češljevi); priključni naftovodi; plinovod od Mjerne stanice 1 (MS-1) do Kompresorske stanice Stružec (KS - Stružec) promjera 114,3 mm; dužine 167 m; plinovod od MS-2 do KS-Stružec promjera 114,3 mm, dužine 1114 m; dva plinovoda od MS-3 do KS-Stružec - jedan promjera 114,3 mm, drugi promjera 168,3 mm, dužine 1184 m; dva plinovoda od MS-4 do KS-Stružec promjera 114,3 mm, dužine 1172 m; plinski lift od KS-Stružec do polja Stružec, plinovod za Etan od KS-Stružec te druge građevine neophodne za proizvodnju nafte i plina | | | |
| 54. | INA Industrija nafte d.d. Istraživanje i proizvodnja nafte i plina Proizvodnja RSrH, Objekti Stružec Trg grofova Erdödy 16, Popovača | Naselje Stružec, Naftaplinska ulica bb | Sirova nafta | 20.000 m ³ |
| | Otpremna stanica "Stružec", Naftaplinska ulica bb, Stružec Nadzemni stojeći spremnici nafte R-10, R-11, R-12, R-13 (4 kom.) svaki volumena 5.000 m ³ Kompresorska stanica Struže | | Prirodni plin | 7.000 m ³ /h |
| 55. | INA Industrija nafte d.d. Istraživanje i proizvodnja nafte i plina Proizvodnja RSrH, Objekti Stružec Trg grofova Erdödy 16, Popovača | Naselje Stružec, Naftaplinska ulica bb | Sirova nafta | 160 m ³ |
| | Mjerna stanica 1 "Stružec" Nadzemne procesne posude za naftu | | Prirodni plin | 2.000 m ³ /h |

| R.BR. | PRAVNA OSOBA | ADRESA | OPASNA TVAR | KOLIČINA |
|-------|--|--|---|-------------------------|
| 56. | INA Industrija nafte d.d. Istraživanje i proizvodnja nafte i plina Proizvodnja RSrH, Objekti Stružec Trg grofova Erdödy 16, Popovača Mjerna stanica 3 "Stružec" Nadzemne procesne posude za naftu | Naselje Stružec (sjeverozapadni dio između ulice Zapolic i državne ceste DC 36 Sisak-Potok) | Sirova nafta | 160 m ³ |
| | | | Prirodni plin | 1.600 m ³ /h |
| 57. | INA Industrija nafte d.d. Istraživanje i proizvodnja nafte i plina Proizvodnja RSrH, Objekti Stružec Trg grofova Erdödy 16, Popovača Mjerna stanica 4 "Stružec" Nadzemne procesne posude za naftu | Naselje Stružec (sjeveroistočni dio naselja, a južno od spoja ulice Gornje selo i državne ceste DC 36 Sisak-Potok) | Nafta | 160 m ³ |
| | | | Prirodni plin | 3.100 m ³ /h |
| 58. | INA Industrija nafte d.d. Istraživanje i proizvodnja nafte i plina Proizvodnja RSrH, Objekti Stružec Trg grofova Erdödy 16, Popovača Magistralni naftovod Kozarice-Stružec | Južni dio područja Grada Popovača u smjeru istok-zapad | Nafta čija količina ovisi o proizvodnji ugljikovodika | |
| 59. | INA Industrija nafte d.d. Istraživanje i proizvodnja nafte i plina Proizvodnja RSrH, Objekti Stružec Trg grofova Erdödy 16, Popovača Naftovodi u funkciji proizvodnje i transporta nafte: naftovod od OS Jamarice do OS Stružec promjera 508 mm; naftovod od OS Stružec do Rafinerije Sisak promjera 508 mm; dva naftovoda od OS Žutica do spoja s naftovodom OS Graberje - OS Stružec - jedan promjera 168,3 mm, drugi 273,05 mm; naftovod od OS Graberje do OS Stružec promjera 273,05 mm; naftovod od naftnog polja "Mramor brdo" do spoja s naftovodom OS Jamarice - OS Stružec promjera 114,3 mm, dužine 4160 m; naftovod od | Južni dio područja Grada Popovača, naselje Stružec i šire područje oko naselja Stružec | Nafta čija količina ovisi o proizvodnji ugljikovodika | 2.220 m ³ |

Plan djelovanja civilne zaštite za područje Sisačko – moslavačke županije

| R.BR. | PRAVNA OSOBA | ADRESA | OPASNA TVAR | KOLIČINA |
|---|---|---|--|-----------|
| | naftnog polja "Okoli" do Mjerne stanice 3 (MS-3) promjera 168,3 mm; naftovod Polje Stružec od MS-1 do OS Stružec promjera 168,3 mm, dužine 348 m; naftovod Polje Stružec od MS-2 do OS Stružec promjera 168,3 mm, dužine 838 m; naftovod Polje Stružec od MS-4 do OS Stružec promjera 168,3 mm, dužine 1368 m. | | | |
| 60. | INA Industrija nafte d.d. Istraživanje i proizvodnja nafte i plina Proizvodnja RSrH, Objekti Stružec Trg grofova Erdödy 16, Popovača Naftno polje "Voloder" sadrži 2 proizvodne bušotine i ostale građevine neophodne za proizvodnju nafte i plina koje nisu spojene u sabirno-transportni sustav Pogona "Stružec" | Sjeverozapadni dio područja naselja Voloder | Nafta (kapljevina), kaptazni plin i plinski kondenzat | |
| 61. | STSI Integrirani tehnički servisi, d.o.o. Lovinčićeva 4, Zagreb Industrijski krug Moslavačka Gračenica Zatvoreno skladište Hala 1 | Zagrebačka 133, Gornja Gračenica | INA SOLVEN RAV 14 | 100 kg |
| | | | INA SUPER 3/5 15W-40 | 8.200 kg |
| | | | INA HIPENOL/HIDRAOL | 20.800 kg |
| | | | INA kompresorsko ulje | 10.000 kg |
| | | | INA antifriz | 16.200 kg |
| | | | mast za tubing i casing API BUL5A3K1 | 5.450 kg |
| | | | lužina natrijeva >=98% (u listićima) | 150 kg |
| | | | INKOLIN AID-CI PRIM ZA SR | 20.536 kg |
| | | | kiselina limunska (C ₆ H ₈ O ₇) ZA SR | 2.025 kg |
| | | | amonijev bifluotid (NH ₄ HF ₂) | 4.295 kg |
| | | | natrijev hidroksid (NaOH) | 2.350 kg |
| amonijev klorid (NH ₄ Cl) | 9.350 kg | | | |
| 62. | STSI Integrirani tehnički servisi, d.o.o. Lovinčićeva 4, Zagreb Industrijski krug Moslavačka Gračenica Zatvoreno skladište Hala 2 | Zagrebačka 133, Gornja Gračenica | sprej WD40 | 25 kg |
| | | | sprej antikorozivni odvijač | 1 kg |
| | | | INKOLIN CI-504 | 6.840 kg |
| | | | INKOLIN HS-11 | 10 kg |
| | | | ANTIMULIN D-540 | 345 kg |
| kiselina octena (CH ₃ COOH) | 1.440 kg | | | |

Plan djelovanja civilne zaštite za područje Sisačko – moslavačke županije

| R.BR. | PRAVNA OSOBA | ADRESA | OPASNA TVAR | KOLIČINA |
|--|---|-------------------------------------|---|------------------|
| | | | kiselina mravlja (HCOOH) | 2.355 kg |
| 63. | STSI Integrirani tehnički servisi, d.o.o. Lovinčićeva 4, Zagreb Industrijski krug Moslavačka Gračenica Zatvoreno skladište Hala 3 | Zagrebačka 133, Gornja Gračenica | kiselina octena (CH ₃ COOH) | 1.420 kg |
| | | | kiselina mravlja (HCOOH) | 2.355 kg |
| | | | kiselina kloridna (HCl) | 2.661 kg |
| | | | etilen dlikol MONOBU ETER(C ₆ H ₁₄ O ₂) | 2.833 kg |
| | | | hidratizirano vapno | 7.950 kg |
| 64. | STSI Integrirani tehnički servisi, d.o.o. Lovinčićeva 4, Zagreb Industrijski krug Moslavačka Gračenica Pogon za obradu opasnog otpada | Zagrebačka 133, Gornja Gračenica | krutine razne | |
| 65. | STSI Integrirani tehnički servisi, d.o.o. Lovinčićeva 4, Zagreb Industrijski krug Moslavačka Gračenica Kiselinska stanica | Zagrebačka 133, Gornja Gračenica | krutine razne | |
| | | | tekućine razne | |
| 66. | STSI Integrirani tehnički servisi, d.o.o. Lovinčićeva 4, Zagreb Industrijski krug Moslavačka Gračenica Nadstrešnica za cisterne | Zagrebačka 133, Gornja Gračenica | krutine razne | |
| | | | tekućine razne | |
| 67. | BELJE plus d.o.o. PC TSH Silosi Popovača | Kolodvorska 93, Popovača | Kukuruz | 17.000 t |
| | | | Soja | 4.500 t |
| | | | Uljana repica | 1.200 t |
| | | | Pšenica | 4.400 t |
| | | | Zob | 500 t |
| | | | Ječam | 150 t |
| | | | Eurodizel | 1.000 l |
| 68. | INA-Industrija nafte d.d. Benzinska postaja Popovača | Kutinska 3, Popovača | Eurosuper | 150 l |
| | | | Eurodizel | 30.000 l |
| | | | Eurosuper 95 | 30.000 l |
| | | | Eurosuper 95 Class+ | 20.000 l |
| | | | Eurodizel Class+ | 20.000 l |
| Razne vrste ulja pakiranih u originalnom pakiranju | 400 kg | | | |
| 69. | TIFON d.o.o. Benzinska postaja Odmorište Gračenica Sjever | Radnička 19a, Donja Gračenica | Eurosuper EVO ES 100+ | 20.000 l |
| | | | Eurodizel EVO ED | 40.000 l |
| | | | Eurosuper EVO ES 95 | 30.000 l |
| | | | Eurodizel EVO ED Premium | 30.000 l |
| | | | Autoplin UNP | 5 m ³ |
| | | | Razne vrste ulja pakiranih u originalnom pakiranju | |
| 70. | TIFON d.o.o. Benzinska postaja Odmorište Gračenica Jug | Radnička 19b, Donja Gračenica | Eurosuper EVO ES 100+ | 20.000 l |
| | | | Eurodizel EVO ED | 40.000 l |
| | | | Eurosuper EVO ES 95 | 30.000 l |

Plan djelovanja civilne zaštite za područje Sisačko – moslavačke županije

| R.BR. | PRAVNA OSOBA | ADRESA | OPASNA TVAR | KOLIČINA |
|-------|--|---------------------------------------|---|---------------------------------------|
| | | | Eurodizel EVO ED Premium | 30.000 l |
| | | | Autoplin UNP | 5 m ³ |
| | | | Razne vrste ulja pakiranih u originalnom pakiranju | |
| 71. | M.A.H. d.o.o. Popovača Prodavaonica UNP-a | Sisačka 5, Popovača | Autoplin (SKID) | 4.850 l |
| | | | Boce UNP-a | 2.000 kg |
| 72. | LONIA TRGOVINA d.o.o. Prodavaonica | Sisačka 2b, Popovača | Boce UNP-a 10 kg | 130 kg |
| 73. | LONIA TRGOVINA d.o.o. Prodavaonica | Sisačka 5, Popovača | Boce UNP-a 10 kg | 10 kg |
| 74. | LONIA TRGOVINA d.o.o. Prodavaonica | Trg sv. Antuna 9, Voloder | Boce UNP-a 10 kg | 40 kg |
| 75. | LONIA TRGOVINA d.o.o. Prodavaonica | Trg Kraljice Hrvata 5, Osekovo | Boce UNP-a 10 kg | 100 kg |
| 76. | LONIA TRGOVINA d.o.o. Prodavaonica | Gornje selo 61, Stručec | Boce UNP-a 10 kg | 90 kg |
| 77. | Ljekarna Tušek | Trg grofova Erdödy 14, Popovača | Alkohol | 10 l |
| 78. | Ljekarna Župančić | Zagrebačka 49, Popovača | Alkohol | 20 l |
| 79. | HEP-OPERATOR DISTRIBUCIJSKOG SUSTAVA d.o.o. DP Elektra Križ Transformatorska stanica 35/10 kV Popovača | Sisačka 82, Popovača | Transformatorsko ulje | 4,76 t |
| 80. | PRVČA PZ Poljoprivredna ljekarna | Sisačka 129, Popovača | Sredstva za tretiranje poljoprivrednih površina i kultura: pesticidi, herbicidi, fungicidi, insekticidi, rodenticidi i dr. | u tekućini 350 l u prahu 450 kg |
| | | | Razne vrste umjetnih gnojiva | 8.300 kg |
| 81. | OPG Mraković Stjepan | Gornje selo 86, Osekovo | Umjetno gnojivo UREA | 25 t |
| | | | Umjetno gnojivo KAN | 50 t |
| | | | Umjetno gnojivo 0-20-30 | 50 t |
| | | | Silos za žitarice | 600 t |
| | | | Eurodizel | 7.500 l |
| 82. | OPG Mraković Stjepan | Gornje selo 100, Osekovo | Herbicidi | 260 l |
| | | | Fungicidi | 200 l |
| | | | Insekticidi | 20 l |
| 83. | Poljoprivredni obrt Valentina | Čavorije 62, Potok | Umjetno gnojivo NPK | 20 t |
| | | | Umjetno gnojivo UREA | 10 t |
| | | | Umjetno gnojivo KAN | 15 t |
| | | | Silos za žitarice | 100 t |
| | | | Podno skladište žitarice | 600 t |
| | | | Plavi dizel | 1.000 l |
| 84. | BELJE plus d.o.o. PC Govedarstvo PJ Tov | Potok bb | Slama | 500 t |
| | | | Sijeno | 70 t |

Plan djelovanja civilne zaštite za područje Sisačko – moslavačke županije

| R.BR. | PRAVNA OSOBA | ADRESA | OPASNA TVAR | KOLIČINA |
|-------|---|---|---|---|
| | junadi Farma Potok | | Eurodizel | 2.000 l |
| 85. | BELJE plus d.o.o. PC Ratarstvo PJ Moslavka | Potok Kutanija 128 Ekonomsko dvorište ratarstva | UREA | 312 t |
| | | | KAN | 210 t |
| | | | Kalijeva sol | 120 t |
| | | | MAP | 100 t |
| | | | Vapno | 150 t |
| | | | Herbicidi | 1.830 l |
| | | | Fungicidi | 250 l |
| | | | Insekticidi | 980 kg + 50 l |
| | | | Eurodizel | 2.000 l |
| | | | Plavi Dizel | 170.000 l |
| | | | Ulja I Maziva | 2.600 l |
| 86. | PharmaS d.o.o. Tvornica lijekova | Industrijska cesta 5, Potok | laboratorijske kemikalije | 42 l |
| | | | organska otapala | 215 kg |
| | | | razne kemikalije | |
| 87. | PRERADA DRVETA KOVAČEVIĆ d.o.o. | Svete Barbara 31, Voloder | drvena masa | 300 m ³ |
| | | | zapaljive tekućine | 1.000 l |
| 88. | Stolarska radionica Pavlinić | Zagrebačka 76, Gornja Gračenica | drvena masa | 100 m ³ |
| | | | dizel gorivo | 200 l |
| | | | benzin | 20 l |
| | | | ulja razna | 100 l |
| 89. | KOŠČAL d.o.o. | Rudnička 7, Gornja Jelenska | drvena masa | 3.000 m ³ |
| | | | zapaljive tekućine | 200 l |
| 90. | Kurtović d.o.o. | Moslavačka 4a, Voloder | drvena masa | |
| 91. | SANO d.o.o. Silosi | Industrijska cesta 1, Potok | Ječam, laneno ulje, kukuruz, repičina sačma, sojina sačma, repičino ulje | 30 silosa po 230 m ³ 6.900 m ³ 19 silosa po 95 m ³ 1.805 m ³ |
| | | | Gotovi proizvodi (podno skladište) | 2.000 t |
| | | | | |
| 92. | LIPOVICA d.o.o. Skladište opasnih materijala | Lipovečka 22, Popovača | kiseline | |
| | | | lužine | |
| 93. | Jadranski naftovod d.d. Zagreb JANAF Ø 660,4 mm Sisak - Slavonski Brod - Sotin u dužini 11.050 m | Južni dio područja Grada Popovača u smjeru istok-zapad | Nafta u ukupnoj količini od 3.558,1 m ³ na području Grada Popovača | |
| 94. | PLINACRO d.o.o. Zagreb Sektor transporta plina Regija transporta plina Središnja Hrvatska Magistralni plinovod Zagreb istok - Kutina Ø 600 mm u dužini 14.400 m | Područje Grada Popovača u smjeru jugoistok- sjeverozapad | Prirodni plin max. radnog tlaka do 75 bar-a | |
| 95. | PLINACRO d.o.o. Zagreb Sektor transporta plina Regija transporta plina Središnja Hrvatska Magistralni plinovod Ivanić Grad - Kutina Ø 500 mm u | Područje Grada Popovača u smjeru jugoistok- sjeverozapad | Prirodni plin max. radnog tlaka do 50 bar-a | |

Plan djelovanja civilne zaštite za područje Sisačko – moslavačke županije

| R.BR. | PRAVNA OSOBA | ADRESA | OPASNA TVAR | KOLIČINA |
|-------|---|---|--|-----------------|
| | | | | dužini 14.400 m |
| 96. | PLINACRO d.o.o. Zagreb Sektor transporta plina Regija transporta plina Središnja Hrvatska Magistralni plinovod Kozarac - Sisak Ø 500 mm u dužini 8.300 m | Zapadni dio područja Grada Popovača | Prirodni plin max. radnog tlaka do 50 bar-a | |
| 97. | PLINACRO d.o.o. Zagreb Sektor transporta plina Regija transporta plina Središnja Hrvatska Regionalni plinovod Stružec-Ivanić Grad Ø 200 mm u dužini 6.125 m | Zapadni dio područja Grada Popovača | Prirodni plin max. radnog tlaka do 50 bar-a | |
| 98. | PLINACRO d.o.o. Zagreb Sektor transporta plina Regija transporta plina Središnja Hrvatska Regionalni plinovod Ivanić Grad - Kutina Ø 350 mm u dužini 15.325 m i mjerno- redukcijska stanica Stružec max.radnog protoka 4.000 m ³ plina na sat | Područje Grada Popovača u smjeru jugoistok- sjeverozapad | Prirodni plin max. radnog tlaka do 50 bar-a | |
| 99. | PLINACRO d.o.o. Zagreb Sektor transporta plina Regija transporta plina Središnja Hrvatska Regionalni plinovod Lipovljani - Popovača Ø 100 mm u dužini 9.800 m i mjerno-redukcijska stanica Popovača max.radnog protoka 4.000 m ³ plina na sat | Područje Grada Popovača u smjeru jugoistok- sjeverozapad | Prirodni plin max. radnog tlaka do 50 bar-a | |
| 100. | PLINACRO d.o.o. Zagreb Sektor transporta plina Regija transporta plina Središnja Hrvatska Spojni plinovod Autocesta A3 - Voloder Ø 80 mm u dužini 3.625 m i mjerno- redukcijska stanica Voloder max.radnog protoka 1.000 m ³ plina na sat | Područje Grada Popovača, južno od naselja Voloder | Prirodni plin max. radnog tlaka do 50 bar-a | |
| 101. | PLINACRO d.o.o. Zagreb Sektor transporta plina Regija transporta plina Središnja Hrvatska Spojni plinovod čvor Kozarac - MRS Lipovica Ø 80 mm u dužini 2.000 m i mjerno-redukcijska stanica Lipovica max.radnog protoka 1.000 m ³ plina na sat | Zapadni dio područja Grada Popovača | Prirodni plin max. radnog tlaka do 50 bar-a | |
| 102. | PLINACRO d.o.o. Zagreb | Jugoistočni dio | Prirodni plin max. radnog | |

Plan djelovanja civilne zaštite za područje Sisačko – moslavačke županije

| R.BR. | PRAVNA OSOBA | ADRESA | OPASNA TVAR | KOLIČINA |
|-------|--|---|--|----------------|
| | Sektor transporta plina Regija transporta plina Središnja Hrvatska Mjerno-redukcijska stanica Donja Gračenica max.radnog protoka 1.000 m ³ plina na sat | područja Grada Popovača, zapadno od naselja Donja Gračenica uz autocestu A3 | tlaka do 50 bar-a ulaz, a 3 bar-a izlaz | |
| 103. | MOSLAVINA PLIN d.o.o. Kutina Distributivni plinovodi u naseljima | Cijelo područje Grada Popovača | Prirodni plin max. radnog tlaka 3,0 bar-a | |
| 104. | INA d.d. Refinerija nafte Sisak | Ante Kovačića 1, Sisak | ukapljeni naftni plin | 1.556 t |
| | | | mlazno gorivo (GM-1) | 4.400 t |
| | | | benzini | 143.527 t |
| | | | dizel gorivo i lož ulje ekstra lako | 102.930 t |
| | | | loživa ulja | 120.360 t |
| | | | sirova nafta | 30.8117 t |
| | | | MTBE (metil-terc-butil-eter) | 3.735 t |
| | | | tetraetil olovo | 220 t |
| | | | HCl (36,2%) NaOH (50%) | 375 t 519 t |
| 105. | JANAF d.d. Prihvatno-otpremni terminal | Capraške poljane bb, Sisak | sirova nafta | 17.200 t |
| | | | | 8.600 t |
| | | | | 68.000 t |
| | | | | 68.000 t |
| | | | | 68.000 t |
| | | | | 68.000 t |
| | | | | 68.000 t |
| | | | | 7.427 t |
| 106. | HEP d.o.o. TE-TO SISAK | Braće Bobetko 40, Sisak | Amonijačna voda | 4 t |
| | | | FYRQUEL-L (TXP, TRIKSILIL FOSFAT | 15,36 t |
| | | | Prirodni plin | 0,68 t |
| | | | LEVOKSIN 15 | 1,8 t |
| | | | Dizel gorivo | 1,63 t |
| | | | Plinsko ulje | 43 t |
| 107. | OPĆA BOLNICA "DR. IVO PEDIŠIĆ" SISAK | J.J. Strossmayera 59, Sisak | LUS+LUDEL | 250,00 t |
| | | | UNP | 1,10 t |
| 108. | Mlin i pekare d.o.o. | Kralja Zvonimira 24, Sisak | mazut | |
| 109. | ABS d.o.o. | Braće Kavurića 12, 44000 Sisak | tehnološka ulja (hidraol, epol,...) | 20,7 t |
| | | | sulfatna kiselina H ₂ SO ₄ | 120 t |
| | | | natrij hidroksid NaOH (50%) | 40 t |
| | | | kloridna kiselina HCl (35) | 30 t |
| | | | prirodni plin | 8 t |
| 110. | Plinacro d.o.o. MRS Sisak | Industrijska zona Sisak | prirodni plin | 68 t/h |
| 111. | Plinacro d.o.o. BIS Topolovac – BIS Sisak | Savski most Crnac | prirodni plin | 16,6 t/h |

Plan djelovanja civilne zaštite za područje Sisačko – moslavačke županije

| R.BR. | PRAVNA OSOBA | ADRESA | OPASNA TVAR | KOLIČINA |
|-------|---|--|--|--------------------|
| 112. | HEP-DISTRIBUCIJA d.o.o. DP ELEKTRA SISAK, | Tomislavova 42, Sisak | PCB (poliklorirani bifenili) | 0,252 t |
| | | | transformatorsko ulje | 87,16 t |
| 113. | Sisački vodovod d.o.o. | Obala Ruđera Boškovića 10, Sisak | klor | 0,20 t |
| | | | klor | 0,50 t |
| 114. | Kisikana d.o.o. | Stjepana i Antuna Radića 17, Sisak | UNP | 3,0 m ³ |
| | | | kisik, O ₂ | 314 t |
| | | | dušik, N ₂ | 120 t |
| | | | argon, Ar | 55 t |
| | | | ugljični dioksid, CO ₂ | 20 t |
| | | | vodik, H ₂ | 0,45 t |
| | | | acetilen C ₂ H ₂ | 0,25 t |
| | | | ulje INA turbo i druga | 2,61 t |
| 115. | INA d.d., BP Galdovo | Galdovačka bb, Sisak | dizel gorivo | 0,2 t |
| | | | eurodizel | 20.000 l |
| | | | BMB 95 | 20.000 l |
| | | | MB 98+ | 20.000 l |
| | | | D-2 | 30.000 l |
| | | | UNP | 192 kom |
| 116. | INA d.d., BP Sisak | Cvetkovićeve bb, Sisak | eurodizel | 20.000 l |
| | | | BMB 95 | 30.000 l |
| | | | MB 98 | 20.000 l |
| | | | D-2 | 20.000 l |
| | | | UNP | 70 kom. |
| 117. | INA d.d., BP Sisak | Frankopanska bb, Sisak | eurodizel | 20.000 l |
| | | | BMB 95 | 20.000 l |
| | | | BMB 98 + | 20.000 l |
| | | | | 20.000 l |
| | | | D-2 | 50.000 l |
| 118. | INA d.d., BP Sisak | Zagrebačka cesta 44, Sisak | eurodizel | 20.000 l |
| | | | BMB 95 | 20.000 l |
| | | | BMB 98 + | 20.000 l |
| | | | | 20.000 l |
| | | | D-2 | 20.000 l |
| | | | LU | 50000 l |
| | | | UNP | 200 kom |
| 119. | Crodux derivati d.o.o. | Fistrovićeve bb, Sisak | eurodizel | 20.000 l |
| | | | BMB 95 | 20.000 l |
| | | | | 20.000 l |
| | | | D-2 | 30.000 l |
| 120. | Crodux derivati d.o.o. | Zagrebačka, Sisak | eurodizel | 20.000 l |
| | | | BMB 95 | 20.000 l |
| | | | | 20.000 l |
| D-2 | 30.000 l | | | |
| 121. | Tifon d.o.o. | Petrijnska bb, Sisak | Eurodiesel BS A | |
| | | | Eurosuper BS 95 | |
| | | | Eurosuper BS 95 A | |
| | | | Eurodiesel BS | |
| | | | Diesel | |
| 122. | HŽ d.o.o. – Željeznički | Božidara Adžije | ulje za loženje | 1.283 t |

Plan djelovanja civilne zaštite za područje Sisačko – moslavačke županije

| R.BR. | PRAVNA OSOBA | ADRESA | OPASNA TVAR | KOLIČINA |
|-------|---|---|--|---------------------|
| | kolodvor Sisak Caprag | 23, Sisak | primarni benzin | 309 t |
| | | | dizel gorivo D-2 | 370 t |
| | | | benzen (čisti) | 246 t |
| | | | bezolovni motorni benzin | 47 t |
| | | | motorni benzin MB 98 | 124 t |
| | | | benzin olovni 92 oktana | 18 t |
| | | | propan - butan smjesa | 160 t |
| 123. | Sportsko – rekreacijski centar Sisak | Trg grada Heidenheima 1, Sisak | lož ulje ekstra lako | 19.000 l |
| | | | amonijak | 600 kg |
| | | | etilen glikol | 6.000 l |
| | | | natrijev hipoklorid | 2.000 l |
| | | | sumporna kiselina (37 %) | 1.000 l |
| 124. | Hotel PANONIJA | Ivana Kukuljevića Sakcinskog 21, Sisak | LUEL | 26,00 t |
| | | | UNP | 0,30 t |
| 125. | INA d.d. Benzinska postaja | Hrvatskog proljeća 6/a, Dvor | Benzin | 2X20 m ³ |
| | | | Diesel | 30 m ³ |
| | | | UNP | 110x10 kg |
| 126. | INA d.d. Zagreb SD Trgovina na malo Benzinska postaja | Karlovačka 52, Vrginmost | BMB EURO-95 | 30.000 l |
| | | | eurodizel EDP DS | 30.000 l |
| | | | eurodizel ED BS | 20.000 l |
| | | | lož ulje LUEL | 20.000 l |
| | | | plin propan-butan u bocama od 10 kg na betonskom platou u originalnim kontejnerima | 80 kom |
| 127. | HEP-Operator distribucijskog sustava d.o.o. Zagreb DP ELEKTRA Sisak, Pogon Glina Pogonski ured Topusko Transformatorska stanica 35/20/10 kV Gvozd | Karlovačka 13, Vrginmost | transformatorsko ulje | 6.400 kg |
| 128. | Osnovna škola Gvozd | Kralja Petra Svačića 21, Vrginmost | peleti | |
| 129. | Općina Gvozd – kotlovnica | Trg Dr. Franje Tuđmana 6, Vrginmost | ulje za loženje u podzemnom ukopanom spremniku | 20.000 l |
| 130. | Općina Gvozd – kotlovnica | Trg Dr. Franje Tuđmana 4, Vrginmost | ulje za loženje u podzemnom ukopanom spremniku | 5.000 l |
| 131. | Dom zdravlja Topusko Prijemna ambulanta | Kralja Petra Svačića bb, Vrginmost | ulje za loženje u podzemnom ukopanom spremniku | 10.000 l |
| 132. | Dječji vrtić, knjižnica i čitaonica Simo Mraović | Trg Dr. Franje Tuđmana 1, Vrginmost | UNP u nadzemnom spremniku | 5.000 l |
| 133. | PLIN-PROJEKT d.o.o. Ljudevita Gaja 89, Nova Gradiška Distributivni plinovodi | Naselje Jasenovac | Prirodni plin | |
| 134. | Poljoprivredna zadruga Sava Jasenovac | Trg kralja Petra Svačića 19, | pesticidi | 18 kg 76 l |

Plan djelovanja civilne zaštite za područje Sisačko – moslavačke županije

| R.BR. | PRAVNA OSOBA | ADRESA | OPASNA TVAR | KOLIČINA |
|-------|---|--|-------------------------------|---|
| | Poljoprivredna ljekarna | Jasenovac | folijatna gnojiva | 100 l |
| | | | okvašivač | 27 l |
| | | | limacid | 2,4 kg |
| 135. | Poljoprivredna zadruga Sava Jasenovac Poljoprivredna ljekarna | Poljoprivredno- industrijska zona Vladimira Nazora 89, Jasenovac | NPK 15:15:15 | 3.500 kg |
| | | | NPK 0:20:30 | 2.500 kg |
| | | | KAN | 2.500 kg |
| | | | UREA | 1.250 kg |
| | | | plavi dizel | 3.000 l |
| 136. | PEPI d.o.o. | Poljoprivredno- industrijska zona Vladimira Nazora 71, Jasenovac | drvena građa (gotova roba) | 300 m ³ |
| | | | drvena građa (trupci) | 800 m ³ |
| | | | dizel | 1.000 l |
| | | | lož ulje | 1.000 l |
| 137. | JASEN-PROMET d.o.o. | Poljoprivredno- industrijska zona Vladimira Nazora 89b, Jasenovac | drvena građa | |
| 138. | PIN d.o.o. | Poljoprivredno- industrijska zona Vladimira Nazora 89a, Jasenovac | peleti | |
| 139. | REMIJA-PLAST d.o.o. | Poljoprivredno- industrijska zona Vladimira Nazora 89c, Jasenovac | plastične mase | |
| 140. | Gradske ljekarne Sisak Ljekarna 7 | Trg Kralja Vladimira Nazora 4, Jasenovac | alkohol 96% | |
| | | | aceton | |
| | | | medicinski benzin | |
| 141. | INA d.d. Benzinska postaja Lekenik | Zagrebačka ulica 18, Lekenik | Benzin | 2 x 20 m ³ |
| | | | Diesel | 50 m ³ |
| | | | LUEL | 20 m ³ |
| | | | UNP | 100 x 10 kg |
| 142. | OKTAN d.o.o. Benzinska postaja Dužica | Dužica 199, Dužica | Benzin | 3 x 50 m ³ |
| | | | Diesel | 2 x 50 m ³ + 100 m ³ |
| | | | UNP | 57 x 10 kg |
| 143. | Obrt Peičević | Donji Vukojevac 84, Donji Vukojevac | UNP | 5 m ³ |
| | | | | 170 x 10 kg |
| 144. | Lonia trgovina d.o.o. | Zagrebačka 38a, Lekenik | UNP | 20 x 10 kg |
| 145. | SOS Dječje selo Lekenik | Hermann Gmeirnera 1, Lekenik | UNP | 4 x 4 m ³ |
| 146. | DIRUS PROJEKT d.o.o. Zagreb BP Lipovljani sjever | Lipovljani, autocesta A3 odmorište sjever | S1 eurosuper 95 | 100.000 l |
| | | | S2 eurosuper 95 | 50.000 l |
| | | | S3 eurodizel | 100.000 l |
| | | | S4 eurodizel | 50.000 l |
| | | | S5 prazan (izvan uporabe) | 50.000 l |
| | | | S6 prazan (izvan uporabe) | 50.000 l |
| | | | autoplin (SKID) | 4,85 m ³ |
| 147. | DIRUS PROJEKT d.o.o. Zagreb BP Lipovljani jug | Lipovljani, autocesta A3, odmorište jug | S1 prazan (izvan uporabe) | 50.000 l |
| | | | S2 eurodizel | 100.000 l |
| | | | S3 eurodizel | 50.000 l |
| | | | S4 eurosuper 95 | 100.000 l |

| R.BR. | PRAVNA OSOBA | ADRESA | OPASNA TVAR | KOLIČINA |
|-------|--|--|---|----------------------|
| | | | S5 prazan (izvan uporabe) | 50.000 l |
| | | | S6 prazan (izvan uporabe) | 50.000 l |
| | | | autoplina (SKID) | 4,85 m ³ |
| 148. | BREBRIĆ d.o.o. Benzinska postaja | Zagrebačka 51/b, Lipovljani | eurosuper 95 | 20.000 l |
| | | | eurosuper 95 | 10.000 l |
| | | | eurodizel | 30.000 l |
| | | | eurodizel | 10.000 l |
| | | | eurodizel plavi | 30.000 l |
| | | | lož ulje | 20.000 l |
| | | | autoplina (SKID) | 4,85 m ³ |
| | | | 60 boca plina po 10 kg | 600 kg |
| 149. | PLINACRO d.o.o. Zagreb Magistralni plinovod i mjerno-redukcijska stanica u naselju Lipovljani | Istočno i sjeverno od naselja Lipovljani, južno od naselja Piljenice te na sjevernom dijelu područja Općine Lipovljani paralelno s istočne strane autoceste A3 Zagreb-Lipovac | prirodni plin | |
| 150. | PLIN-PROJEKT d.o.o. Distributivni plinovodi Lipovljani Lignum d.o.o. | Naselja Lipovljani, Krivaj, Kraljeva Velika i Piljenice Industrijska 24, Lipovljani | prirodni plin | |
| | | | drveni otpad (kotlovnica) | 20 m ³ |
| | | | drveni otpad (nadstrešnica) | 30 m ³ |
| | | | piljevina drvena (silos za piljevinu) | 50 m ³ |
| | | | transformatorsko ulje (transformatorska stanica 1) | 200 l |
| | | | transformatorsko ulje (transformatorska stanica 2) | 200 l |
| | | | transformatorsko ulje (nova transformatorska stanica) | 200 l |
| | | | drvo (sušara za drvo) | 210 m ³ |
| | | | drvo (skladište elemenata 1) | 200 m ³ |
| | | | drvo (skladište elemenata 2) | 300 m ³ |
| | | | drvo (skladište elemenata 3) | 350 m ³ |
| | | | dizel gorivo (podzemni spremnik goriva) | 20 m ³ |
| | | | ulje za podmazivanje (skladište maziva i goriva) | 500 l |
| | | | drvo (dorada) | 30 m ³ |
| | | | drvo (rezaona tračna pila) | 7 m ³ |
| | | | drvo (rezaona tračna pila) | 7 m ³ |
| | | | drvo (otvoreno skladište rezane građe) | 1.800 m ³ |
| | | | trupci (skladište trupaca) | 1.000 m ³ |
| | | | drvo (nova sušara za drvo Panto) | 280 m ³ |
| | | | drvo (sušara Nardi) | 300 m ³ |

Plan djelovanja civilne zaštite za područje Sisačko – moslavačke županije

| R.BR. | PRAVNA OSOBA | ADRESA | OPASNA TVAR | KOLIČINA |
|-------|---|--|---|------------------------|
| | | | piljevina (silos) | 100 m ³ |
| | | | drvo (nova tvornica) | 100 m ³ |
| | | | drvo (nove sušare Termolegno) | 400 m ³ |
| | | | drvo (nadstrešnica) | 40 m ³ |
| 151. | INA Industrija nafte d.d., Istraživanje i proizvodnja nafte i plina, Proizvodnja nafte i plina, Proizvodna regija središnja Hrvatska, Objekti Lipovljani Magistralni naftovod, kolektorski naftovodi, priključni naftovodi, češljevi, mjerna stanica MS 3 u naselju Lipovljani i tehnološki cjevovodi | Istočni dio područja Općine Lipovljani, područje naselja Lipovljani, a zatim pokraj zaselka Brdašće u smjeru jugoistok-sjeverozapad pokraj naselja Piljenice i dalje prema naselju Stružec | sirova nafta | |
| | | | prirodni plin | |
| 152. | Jadranski naftovod d.d. Zagreb | JANAF-Jadranski naftovod Ø 660,4 mm Sisak-Slavonski Brod-Pančevo u dužini 9.230 m | nafta u naftovodu | |
| 153. | HEP-ODS d.o.o. DP Elektra Križ, Pogon Kutina, Crkvena 5, Transformatorska stanica 35/10 kV Lipovljani | Josipa Kozarca, Lipovljani | transformatorsko ulje | 2x3.000 kg |
| 154. | PP Orahovica d.o.o. Ribnjak Lipovljani, Svete Barbare 37 Spremnik goriva Silosi za žitarice Skladište stočne hrane | Ribnjak Lipovljani | plavi dizel | 5.000 l |
| | | | žitarice | 4x10.000 kg |
| | | | peletirana hrana za ribe ili žitarice | 15.000 kg 10.000 kg |
| 155. | KORDAS, vl. Zoran Kordas Poljoprivredna ljekarna | Zagrebačka 138a, Lipovljani | sredstva za tretiranje poljoprivrednih površina i kultura (herbicidi, insekticidi, fungicidi) | 200 l |
| | | | mineralno gnojivo (KAN, UREA, NPK) | 150 t |
| | | | maziva | 50 l |
| 156. | AS AGRO Poljoprivredna ljekarna | Trg hrvatskih branitelja 10, Lipovljani | herbicidi | 170 l |
| | | | insekticidi | 42 kg 100 l |
| | | | fungicidi | 5 kg 16 l |
| | | | umjetna gnojiva | 40 kg |
| | | | alkohol 70% | 8,5 l |
| | | | antifriz | 15 l |
| 157. | Dom zdravlja Kutina Ljekarna Lipovljani | Ante Starčevića 28, Lipovljani | acetoneum A 1L | 0,45 |
| | | | alkohol 70% 5000ML OK | 11.911,16 |
| | | | benzin medicinski 150ML GLS | 1,00 |
| | | | hexamethylentetraminum | 100,00 |
| | | | kali permanganas PH EUR | 172,50 |
| | | | kali permanganas 100 G | 1,00 |

| R.BR. | PRAVNA OSOBA | ADRESA | OPASNA TVAR | KOLIČINA |
|-------|---|---|--------------------------------|--|
| | | | kamfor 100g KEMIG | 100,00 |
| 158. | PPS – Majur d.o.o. | Žrtava Domovinskog rata 23 a, Majur | nafta | 4.000 l |
| | | | UNP | 1.000 l |
| | | | drva, letve, okrajci | 5.000 t |
| | | | trupci | 2.000 m ³ |
| | | | sirovi elementi | 2.500 m ³ |
| | | | suhi elementi | 3.500 m ³ |
| | | | piljevina | 100 t |
| | | | sječka od kore | 150 t |
| 159. | Maxam Detines d.o.o. | Mahovo 170, Martinska Ves | eksplozivi (spremište 1) | ekvivalent 40 tona TNT-a |
| | | | eksplozivi (spremište 2) | ekvivalent 40 tona TNT-a |
| | | | detonatori (spremište 3) | do 1000 kg detonatora |
| 160. | Kelečić d.o.o. | Tišina Erdedska 23 | žitarice | 1.000 t |
| 161. | Pilana Juračak d.o.o. | Desna Martinska Ves 27 | drvena masa | lager 1.000 m ³ maksimalno prerada 5.000 m ³ godišnje |
| 162. | Požgajec d.o.o. | Desno Željezno 45 | drvena masa | lager 500 m ³ maksimalno prerada 25.000 m ³ godišnje |
| 163. | INA d.d. Benzinska postaja Sunja | Ulica branitelja Sunje 12, Sunja | benzini | |
| | | | dizel goriva i lož ulja | |
| | | | ukapljeni naftni plin (UNP) | |
| | | | ulja i maziva | |
| 164. | INA d.d. Benzinska postaja Topusko | Gređani 4/i | MB98 | 30.000 l |
| | | | diesel | 30.000 l |
| | | | BMB95 | 30.000 l |
| | | | lož ulje | 30.000 l |
| 165. | Lječilište Topusko | Trg bana J. Jelačića 16, Topusko | stanica UNP | 5.000 l |
| | | | diesel gorivo | 700 l |
| 166. | Top Terme | Trg bana J. Jelačića 16, Topusko | stanica klora | 1.000 kg |
| | | | stanica klora | 200 kg |
| 167. | INA d.d. Zagreb – Centralna plinska stanica (CPS) Okoli | Naftaplinska 10, Okoli | prirodni plin | 15,6 t |
| 168. | INA d.d. Zagreb – Podzemno skladište plina (PSP) Okoli | Plinska 1, Okoli | plin | cca 25.000 m ³ |

3.1.3.6. Stambeni, poslovni, sportski, vjerski i kulturni objekti u kojima boravi i može biti ugrožen velik broj ljudi

Na području Sisačko-moslavačke županije više je građevina u kojima povremeno ili stalno boravi veći broj osoba. Među značajnije građevine javne namjene, gdje se s obzirom na izgrađenost i djelatnost koje se unutar građevina odvijaju, te gdje se s obzirom na dob i psihofizičke sposobnosti korisnika prostora mogu očekivati panika ili poteškoće u evakuaciji pri eventualnom nastanku požara ili drugih iznenadnih događanja izdvajaju se:

Tablica 12. Prikaz objekata u kojima može biti ugrožen veći broj ljudi

| GRAD/OPĆINA | GRAĐEVINA | LOKACIJA | OČEKIVANI BROJ OSOBA |
|---------------------------|---|--|---------------------------|
| Glina | Osnovna škola Glina | A.Starčevića 1, Glina | 520 (u 2 smjene) |
| | Srednja škola Glina | Frankopanska ulica 30, Glina | 330 |
| | Dječji vrtić Bubamara Glina | Frankopanska 30, Glina | 90 |
| | Hrvatski dom – kino dvorana Glina | S. i A. Radića 10, Glina | 330 |
| | Knjižnica i čitaonica Glina | S. i A. Radića 10, Glina | 100 |
| | Vatrogasni dom DVD-a Glina | Frankopanska 22, Glina | 200 |
| | Vatrogasni dom DVD-a Novo Selo Glinsko | | 100 |
| | Vatrogasni dom DVD-a Viduševac | Gornji Viduševac | 100 |
| | Katolička crkva Sv. Ivana Nepomuka | Kneza Branimira, Glina | 400 |
| | Katolička crkva Sv. Antuna Padovanskog | Gornja Bučica 1 | 200 |
| | Katolička crkva Sv. Franje Ksaverskog | Gornji Viduševac | 200 |
| | Srpska pravoslavna crkva u Hrvatskoj, Eparhija Gornjokarlovačka, Crkvena općina Glina | Hrvatska ulica 20, Glina | 300 |
| | ARA BAR - caffe bar, vl. Miran Mareković | Trg dr. Franje Tuđmana 15, Glina | 100 |
| | Prostor Zavičajnog kluba Marinbrod | | 300 |
| Hrvatska Kostajnica | Dom zdravlja Sisak Ispostava Hrvatska Kostajnica | J. Marića 1, Hrvatska Kostajnica | 100 |
| | Dječji vrtić Krijesnica | Vladimira Nazora 40, Hrvatska Kostajnica | 110 (80) |
| | SŠ Ivan Trnski | Hrvatskih branitelja 14, Hrvatska Kostajnica | 300 |
| | OŠ Davorin Trstenjak | Školska 9, Hrvatska Kostajnica | 400 (350) |
| | POU, knjižnica, čitaonica | Vladimira Nazora 19, Hrvatska Kostajnica | 250 |
| | Crkva Sv. Antuna Padovanskog | Davorina Trstenjaka 2, Hrvatska Kostajnica | 300 |
| | Mihaila i Gavрила H.Kostajnica, | Davorina Trstenjaka 2, Hrvatska Kostajnica | 150 |
| | Vatrogasni dom H.Kostajnica | Trg kralja Tomislava 2a, Hrvatska Kostajnica | 200 |
| | Vatrogasni dom | Selište Kostajničko 33 | 100 |
| | Zgrada gradske uprave H.Kostajnica, | Trg N.Š.Zrinski 1 , Hrvatska Kostajnica | 100 |
| | Osnovna škola Davorina Trstenjaka | Školska 9, Hrvatska Kostajnica | 100 |
| | srednja škola Ivana Trnskog H.Kostajnica | Hrvatskih branitelja 14, Hrvatska Kostajnica | 200 |
| | UP CENTRAL d.o.o. | H.Kostajnica, V. Nazora 1 | 100 |
| | Kutina | Dječji vrtić "Bubamara", | Kneza Trpimira bb, Kutina |
| Dječji vrtić "Košuta", | | A.B. Šimića, Kutina | 77 |
| Dječji vrtić "Maslačak", | | Andrije Hebranga bb, Kutina | 304 |
| Dječji vrtić „Neven“ | | Augusta Cesarca 4a, Kutina | 204 |
| Dječji vrtić „Potočnica“ | | Kralja Petra Krešimira IV 53, Kutina | 27 |
| Dječji vrtić „Vrapčići“ | | Školska 2, 44320 Kutina | 38 |
| Dječji vrtić „Tratinčica“ | | Hrvatski dom Lipa 8, Repušnica | 22 |

Plan djelovanja civilne zaštite za područje Sisačko – moslavačke županije

| GRAD/OPĆINA | GRAĐEVINA | LOKACIJA | OČEKIVANI BROJ OSOBA |
|-------------|--|--------------------------------------|----------------------|
| | Dječji vrtić „Leptirić“ | Slavonska 53, Međurić | 22 |
| | Dječji vrtić „Pčelica“ | Cvjetni trg 3, Banova Jaruga | 24 |
| | OŠ Zvonimira Franka | S.S. Kranjčevića bb, Kutina | 500 |
| | PŠ Ilova | Brače Perkovića 18, Ilova | 42 |
| | PŠ Gojlo | Naftaplinska 25, Gojlo | 25 |
| | OŠ Vladimira Vidrića, Kutina | Školska 2, 44320 Kutina | 996 |
| | OŠ Mate Lovraka, | Crkvena 59, Kutina | 1.021 |
| | PŠ Kutinska Slatina | Mate Lovraka 2, Kutinska Slatina | 75 |
| | PŠ Stupovača | Selska 103, Stupovača | 31 |
| | OŠ Stjepana Kefelje | Nikole Tesle 1, Kutina | 800 |
| | PŠ Repušnica | Ljudevita Gaja 120, Repušnica | 65 |
| | OŠ Banova Jaruga | Stjepana Radića 118, Banova Jaruga | 327 |
| | PŠ Jamarice | Đuke Čaića 75, Jamarica | 9 |
| | PŠ Janja Lipa | Hrvatskih branitelja 65, Janja Lipa | 5 |
| | PŠ Međurić | Slavonska ulica 53, Međurić | 23 |
| | PŠ Zbjegovača | Školska 91, Zbjegovača | 10 |
| | Tehnička škola Kutina | Hrvatskih branitelja 10, Kutina | 795 |
| | Srednja škola Tina Ujevića | Hrvatskih branitelja 10, Kutina | 600 |
| | Učenički dom Kutina | Crkvena 26, Kutina | 155 |
| | Prihvatilište za azilante | Sisačka bb, Kutina | 150 |
| | Hotel “Kutina” | Dubrovačka bb, Kutina | 300 + 400 restoran |
| | Caffe bar INDEX | Hrvatskih branitelja 8, Kutina | 100 |
| | Caffe bar UO Pentagon ili King's Pub | | 100 |
| | Športski centar Kutina | Hrvatskih branitelja 10, Kutina | 1531 |
| | Dom zdravlja Kutina | Kolodvorska 16, 44320 Kutina | 730-1300 |
| | Pučko otvoreno učilište (kino sala) | Radićeva 3, Kutina | 320 |
| | Muzej Moslavine | Trg kralja Tomislava 13, Kutina | 100 |
| | Galerija | Trg kralja Tomislava, Kutina | 50 |
| | Centar za socijalnu skrb Kutina | Stjepana Radića 7/A, Kutina | 100 |
| | Knjižnica i čitaonica Kutina | Trg kralja Tomislava 17, Kutina | 200 |
| | Osnovna glazbena škola Borisa Papandopula Kutina | Stjepana Radića 3, 44320 Kutina | 35 |
| | Vatrogasna postrojba Kutina | Kneza Ljudevita Posavskog 27, Kutina | 30 |
| | RKT crkva Sv. Nikole biskupa | Međurić | 250 |
| | RKT crkva Prečistog Srca Marijina | Ilova | 200 |
| | RKT crkva Sv. Marije Snježne u Kutini | Kutina | 500 |
| | RKT crkva Sv. Leopolda Mandića | Husain | 300 |
| | RKT crkva Sv. Nikole Tavelića | Repušnica | 1000 |
| | RKT crkva Sv. Duha | Gojlo | 200 |
| | RKT crkva Sv. Barbare | Jamarice | 80 |
| | RKT crkva Sv. Martina biskupa | Janja Lipa | 50 |
| | RKT crkva Sv. Josipa radnika | Stupovača | 150 |
| | RKT crkva – kapelica | Brinjani | 50 |

Plan djelovanja civilne zaštite za područje Sisačko – moslavačke županije

| GRAD/OPĆINA | GRAĐEVINA | LOKACIJA | OČEKIVANI BROJ OSOBA |
|-------------|----------------------------------|--------------------------------------|----------------------|
| | RKT crkva – kapelica | Katoličke Čaire | 60 |
| | RKT crkva – kapelica | Banova Jaruga | 100 |
| | RKT crkva | Kutinska Slatina | 400 |
| | Evngelička crkva | Kutina | 150 |
| | Robna kuća “Lonia” | Kolodvorska 21, Kutina | 200 |
| | KTC Kutina | Sisačka ulica 14, Kutina | 250 |
| | Pevox | Sečevine 1, Kutina | 50 |
| | Kaufland | Kneza Lj. Posavskog 32, Kutina | 250 |
| | Capitol park | Kralja Petra Krešimira IV 4c, Kutina | 150 |
| | Lidl | Kralja Petra Krešimira IV 4b, Kutina | 150 |
| | Plodine | Zagrebačka 3, Kutina | 150 |
| | Dom Repušnica | Ljudevita Gaja BB, Repušnica | 609 |
| | Dom Kutina | Stjepana Radića, Kutina | 690 |
| | Dom Kutinska Slatina | Kutinska Slatina | 146 |
| | Dom Kraiška Kutinica | Kraiška Kutinica | 325 |
| | Dom Katoličke Čaire | Katoličke Čaire | 250 |
| | Dom Kutina Krč | Kutina Krč | 267 |
| | Dom Husain | Husain | 672 |
| | Dom Šartovac | Šartovac | 304 |
| | Dom Mikleuška | Mikleuška | 273 |
| | Dom Selište | Selište | 263 |
| | Dom Stupovača | Stupovača | 182 |
| | Dom Brinjani | Brinjani | 412 |
| | Dom Kletište | Kletište | 178 |
| | Dom Gojo | Gojo | 303 |
| | Dom Ilova | Ilova | 329 |
| | Dom Zbjegovača | Zbjegovača | 201 |
| | Dom Međurić | Međurić | 172 |
| | Dom Jamarice | Jamarice | 224 |
| | Dom Janja Lipa | Janja Lipa | 146 |
| | Dom Banova Jaruga | Banova Jaruga | 232 |
| | Dom Batina | Batina | 122 |
| | Dom Kutinica | Kutinica | 242 |
| | Petrokemija d.d. | Aleja Vukovar 4, Kutina | 626 |
| | Selk,d.d. Kutina | Slavonska 1, Kutina | 415 |
| | Turbomehanika d.o.o | Slavonska ulica 1A, Kutina | 30 |
| | Moslavina plin d.o.o | Trg Kralja Tomislava 6, Kutina | 20 |
| | Ziegler d.o.o. | Vladimira Preloga 13, Kutina | 93 |
| Novska | Školsko-športska dvorana | Tina Ujevića bb, Novska | 500 |
| | Srednja škola Novska | Tina Ujevića bb, Novska | 200 |
| | Osnovna škola Novska | Trg dr. Franje Tuđmana 1, Novska | 200 |
| | Pučko otvoreno učilište | Trg dr. Franje Tuđmana 3, Novska | 250 |
| | Crkva Svetog Luke | Trg Luke I. Oriovčanina 12, Novska | 200 |
| | Crkva Blaženog Alojzija Stepinca | Matije Gupca 27, Novska | 400 |
| | Osnovna škola Rajić | Trg hrvatskih branitelja 6, Rajić | 200 |

Plan djelovanja civilne zaštite za područje Sisačko – moslavačke županije

| GRAD/OPĆINA | GRAĐEVINA | LOKACIJA | OČEKIVANI BROJ OSOBA |
|--|--|-----------------------------------|----------------------|
| | Društveni dom | Bročice | 200 |
| | Društveni dom | Borovac | 100 |
| | Društveni dom | Rajić | 200 |
| | Društveni dom | Roždanik | 100 |
| | Društveni dom | Jazavica | 150 |
| | Društveni dom | Voćarica | 150 |
| | Društveni dom | Brestača | 150 |
| | Društveni dom | Nova Subocka | 100 |
| Petrinja | Učiteljski fakultet, Odjel u Petrinji | Trg Matice hrvatske 12, Petrinja | 1.000 |
| | Srednja škola Petrinja | Gundulićeva 3, Petrinja | 554 |
| | I. Osnovna škola Petrinja | Gundulićeva 5, Petrinja | 700 |
| | Područna škola Hrastovica | Hrastovica bb | 60 |
| | Osnovna škola Dragutina Tadijanovića | Trg Matice 9b, Petrinja | 580 |
| | Područna škola Mala Gorica | Donji Put bb, Mala Gorica | 54 |
| | Područna škola Mošćenica | Ante Starčevića bb | 60 |
| | Osnovna škola Mate Lovraka | Zvonimira Kuhara bb, Petrinja | 395 |
| | Osnovna škola Jabukovac | Jabukovac 34, Jabukovac | 150 |
| | Osnovna škola Ivan Goran Kovačić | Gora bb, Gora | 152 |
| | Područna škola Nebojan | Nebojan bb, Nebojan | 60 |
| | Glazbena škola i Gradska limena glazba | Turkulinova 7, Petrinja | 110 |
| | Dječji vrtić Petrinjčica | M. Dujnića 2S, Petrinja | 155 |
| | Dječji vrtić Petrinjčica | I.B. Mažuranić 12, Petrinja | 102 |
| | Dječji vrtić Petrinjčica | D. Petrovića 18/3, Petrinja | 52 |
| | Dječji vrtić Petrinjčica | Ulica braće Hanžek 10 | 50 |
| | Hrvatski dom Petrinja | Matije Gupca 2, Petrinja | 1100 |
| | Galerija Krsto Hegedušić | Strossmayerovo šet., Petrinja | 100 |
| | Dom za stare i nemoćne osobe | Tra narodnih učitelja 7, Petrinja | 241 |
| | Gradska športska dvorana | Gundulićeva 3, Petrinja | 500 |
| | Sportska dvorana u II. OŠ Petrinja | Trg Matice hrvatske b.b. | 200 |
| | Hrvačka dvorana Gavrilović | Trg S. Radića bb, Petrinja | 100 |
| | Balon Pigik | Pigik ulica | 2000 |
| | Stanica za tehnički pregled + Čazmatrans | Drenačka ulica 1, Petrinja | 100 |
| | Balon Stadion Mladosti | Rokova ulica, Petrinja | 100 |
| | Odjel Opće bolnice Ivo Pedišić – Sisak | Vinogradi b.b., Petrinja | 168 |
| Objekt za psihički bolesne starije osobe | V. Mačeka, Petrinja | 100 | |
| Popovača | RKT Župa Sv. Alojzija Gonzage | Kutinska ulica, Popovača | 400 |
| | RKT Župa Sv. Ivana Krstitelja | Gornja Jelenska | 350 |
| | RKT Župa Sv. Antuna Padovanskog | Voloder | 300 |
| | RKT Župa Sv. Ane | Osekovo | 350 |
| | Dom kulture Popovača | Trg grofova Erdödy 19, Popovača | 400 |
| | Hrvatski pučki dom Voloder | Voloder | 200 |
| | Hrvatski pučki dom Osekovo | Osekovo | 500 |
| | Dom Gornja Gračenica | Gornja Gračenica | 150 |
| | Dom Donja Gračenica | Donja Gračenica | 200 |
| | Dom Potok | Potok | 250 |
| | Dom Stružec | Stružec | 300 |
| | Dom Ciglenica | Ciglenica | 150 |
| | Dom Podbrđe | Podbrđe | 100 |
| | Dom Donja Vlahinička | Donja Vlahinička | 150 |

Plan djelovanja civilne zaštite za područje Sisačko – moslavačke županije

| GRAD/OPĆINA | GRAĐEVINA | LOKACIJA | OČEKIVANI BROJ OSOBA |
|-----------------------------|---|--|----------------------|
| | Dom Gornja Jelenska | Gornja Jelenska | 150 |
| | Planinarski dom Moslavačka Slatina | | 80 |
| | Dječji vrtić Popovača | A. Stepinca 3, Popovača | 347 |
| | Dječji vrtić Popovača Područni objekt Voloder | Trg Sv. Antuna 22A, Voloder | 32 |
| | Osnovna škola Popovača | Vinogradska 15, Popovača | 415 |
| | Područna škola Potok | Sredanija 32, Potok | 36 |
| | Područna škola Stružec | Gornje Selo 49, Stružec | 42 |
| | Područna škola Gornja Jelenska | Grada Delnica 5, Gornja Jelenska | 60 |
| | Osnovna škola Zorke Sever | Kolodvorska 36, Popovača | 435 |
| | Školska sportska dvorana | | 500 |
| | PŠ Gornja Gračenica | Zagrebačka 128A, Gornja Gračenica | 45 |
| | PŠ Donja Gračenica | Školska 42, Donja Gračenica | 62 |
| | PŠ Voloder | Trg sv. Antuna 22A, Voloder | 52 |
| | PŠ Osekovo | Trg kraljice Hrvata 8, Osekovo | 30 |
| | INA-Industrija nafte d.d. – Stružec – restoran | Trg Grofova Erdoedy 16, Popovača | 200 |
| | Restoran "Fontana" Potok | Mišička ulica 14, Popovača | 200 |
| | Neuropsihijatrijska bolnica Dr. Ivan Barbot Popovača | Jelengradska 1, Popovača | 1.450 |
| | Dom zdravlja Popovača | Sisačka bb, Popovača | 150 |
| Sisak | DV Sisak Stari | Augusta Oktavijana 1, Sisak (4 objekta) | 585 |
| | DV Sisak Novi | Hrvatskog narodnog preporoda 33 (4 objekta) | 515 |
| | OŠ Braća Bobetko | Marijana Cvetkovića 24, Sisak | 900 |
| | OŠ Braća Ribar | Zagrebačka ulica 8a, Sisak | 890 |
| | OŠ Galdovo | Brezovičkog odreda 1B, Sisak | 480 |
| | OŠ Viktorovac | Aleja narodnih heroja 2, Sisak | 690 |
| | OŠ Komarevo, | Gornje Komarevo 181A | 180 |
| | OŠ 22. lipnja, | Franje Lovrića 27, Sisak | 730 |
| | OŠ Ivana Kukuljevića | Kralja Tomislava 19, Sisak | 470 |
| | OŠ Sela | Sisačka ulica 103, Sela | 320 |
| | OŠ Budaševo | Trg M. Šokčevića 1, Budaševo | 460 |
| | Glazbena škola Frana Lhotke | Trg Ljudevita Posavskog 2, Sisak | 320 |
| | Gimnazija Sisak | Trg hrvatskih branitelja 1, Sisak | 580 |
| | Industrijsko-obrtnička škola Sisak | Marijana Cvetkovića 2, Sisak | 380 |
| | Srednja škola Viktorovac | Aleja narodnih heroja 1, Sisak | 700 |
| | Ekonomska škola Sisak | Kralja Tomislava 19, Sisak | 420 |
| | Tehnička škola Sisak | Marijana Cvetkovića 2, Sisak | 650 |
| | Strukovna škola Sisak | Lađarska 1, Sisak | 570 |
| Metalurški fakultet u Sisku | Aleja narodnih heroja 3, Sisak | 160 | |

Plan djelovanja civilne zaštite za područje Sisačko – moslavačke županije

| GRAD/OPĆINA | GRAĐEVINA | LOKACIJA | OČEKIVANI BROJ OSOBA |
|------------------|--|--|----------------------|
| | Dječji dom Vrbina | Kralja Tomislava 16, Sisak | 180 |
| | Centar za socijalnu skrb Sisak | Ivana Meštrovića 21, Sisak | 25 |
| | Dom za starije i nemoćne osobe „SISAK“ | Oktavijana Augusta 3, Sisak | 301 |
| | Obiteljski dom za starije i nemoćne osobe „OLGA“ | Celjska 8, Sisak | 11 |
| | Dom za starije i nemoćne osobe „REBIĆ DOM“ | Pokupljanska ulica 15B, Sisak | 20 |
| | Dom za starije i nemoćne osobe „STARČEVIĆ“ | Ive Ogulinca 2, Sisak | 15 |
| | Dom za starije i nemoćne osobe „SV. KVIRIN“ | Pokupljanska ulica 17A, Sisak | 20 |
| | Dom za starije i nemoćne osobe „ZELENI BRIJEG“ | Nadbiskupa Posilovića 36, Sisak | 20 |
| | OB „Dr. Ivo Pedišić“ Sisak | J.J. Strossmayera 59, Sisak | 1300 |
| | Dom zdravlja Sisak | Kralja Tomislava 1, Sisak | 300 |
| | Dom kulture „Kristalna kocka vedrine“ | Šetalište Vladimira Nazora 12, Sisak | 450 |
| | Kazalište 21 | Trg grada Heidenheima 3, Sisak | 300 |
| | Kazalište „Daska“ | Stjepana i Antuna Radića 2a, Sisak | 100 |
| | Sportska dvorana “Brezovica” | Marijana Cvetkovića 2, Sisak | 2000 |
| | Sportska dvorana OŠ “22.lipanj” | Franje Lovrića 27, Sisak | 200 |
| | Bazen ŠRC Sisak | Trg grada Heidenheima 1, Sisak | 500 |
| | Gradski stadion Sisak | Borisa Brnada 56, Sisak | 10000 |
| | Stadion SD “Metalac” | Hrvatskog narodnog preporoda 35, Sisak | 3000 |
| | Stadion SD “Odra” | Odra Sisačka | 500 |
| | TŠK “Topolovac” | Trg Hrvatskih dragovoljaca 2, Topolovac | 500 |
| | Hotel PANONIJA | Ivana Kukuljevića Sakcinskog 21, Sisak | 460 |
| | RKT župa Uzv. Sv. Križa | Trg J. Jelačića 1, Sisak | 100 |
| | RKT župa Sv. Marije | A. Grahovara 15, Sisak | 40 |
| | RKT župa Bl. Alojzija Stepinca | Trg M. Šokčevića 1, Budaševo | 50 |
| | RKT župa Sv. Josipa | Brezovačkog odreda 40, Sisak | 50 |
| | RKT župa Sv. Kvirina | Nadbiskupa Posilovića 2, Sisak | 70 |
| | RKT župa Sv. Marije Magdalene | Sela 118 | 40 |
| | RKT župa Sv. Katarine | Komarevo 78A | 40 |
| | RKT župa Sv. Mihaela | Prelošćica 123 | 40 |
| | RKT župa Sv. Antuna Pustinjak | Odra 167a | 40 |
| | Džamija | Petrinjska ulica 64, Sisak | 20 |
| Crkva Sv. Petke | Franje Lovrića, Sisak | 20 | |
| Donji Kukuruzari | OŠ Katarina Zrinska | Mečenčani 8A | 400 |
| | Crkva Sv. Ilije | Trg Nikole Zrinskog 1, Donji Kukuruzari | 300 |
| | Crkva Uspenja Bogorodice | Don Ante Lizatovića 16, Donji Kukuruzari | 300 |
| | Crkva Sv. Bogorodice | Mečenčani | 300 |
| | Crkva Preobraženja Gospodnjega | Komogovina | 300 |

Plan djelovanja civilne zaštite za područje Sisačko – moslavačke županije

| GRAD/OPĆINA | GRAĐEVINA | LOKACIJA | OČEKIVANI BROJ OSOBA | |
|-----------------------------|---|--|----------------------|-----|
| | Narodna knjižnica i čitaonica „Napredak“ | Mečenčani 11b | 100 | |
| | Društveni dom | Donja Velešnja | 300 | |
| | | Borojevići | 150 | |
| | | Prevršac | 150 | |
| | Dom zdravlja Mečenčani | Mečenčani bb | 50 | |
| Dvor | Dom zdravlja Sisak – Ispostava Dvor | Kralja Tomislava 42, Dvor | 200 | |
| | Dječji vrtić Sunce | Kralja Tomislava 23a, Dvor | 60 | |
| | Osnovna škola Dvor | A.B. Bušića 5, Dvor | 260 | |
| | Katolička crkva | Trg bana Josipa Jelačića, Dvor | 150 | |
| | Pravoslavna crkva | Trg bana Josipa Jelačića, Dvor | 100 | |
| | Dom kulture | Trg bana Josipa Jelačića 9, Dvor | 300 | |
| Gvozd | Osnovna škola Gvozd | Kralja Petra Svačića 21, Vrginmost | 260 | |
| | Hrvatski dom | Trg Dr. Franje Tuđmana 4, Vrginmost | 300 | |
| | Župa Sv. Petra i Pavla | Hrvatske mladeži 1/a, Vrginmost | 100 | |
| | Bistro Kalimero | Karlovačka bb, Vrginmost | 100 | |
| Hrvatska Dubica | Osnovna škola Ivo Kozarčanin | Tomislava Bogića 2, 44 450 Hrvatska Dubica | 300 | |
| | Zgrada Hrvatskog doma | Vjekoslava Venka 3, Hrvatska Dubica | 200 | |
| | Župna crkva Presvetog Trojstva | Hrvatska Dubica | 150 | |
| | Zgrada Hrvatskog doma | Baćin 8 | 100 | |
| | Zgrada Hrvatskog doma | Cerovljani 104A | 100 | |
| | Parohijska crkva Sv. Duha | Hrvatska Dubica | 60 | |
| Jasenovac | Osnovna škola Jasenovac | Braće Radića 145, Jasenovac | 200 | |
| | Područna škola Puska | Područna škola Puska | Puska 100 | 30 |
| | | Pučki dom | Jasenovac | 150 |
| | | | Drenov Bok | 100 |
| | | | Krapje | 100 |
| | | | Puska | 150 |
| | | | Tanac | 150 |
| | | | Košutarica | 150 |
| | Višnjica | 150 | | |
| | RKT crkva Sv. Nikole i uznesenja Blažene Djevice Marije | Jasenovac | 200 | |
| | RKT crkva Sv. Antuna Padovanskog | Krapje | 200 | |
| | RKT kapela Sv. Petra i Pavla | Košutarica | 50 | |
| | RKT kapela Sv. Jurja | Uštica | 50 | |
| | RKT kapela Sv. Ilije | Tanac | 50 | |
| | RKT kapela Sv. Ivana Krstitelja | Puska | 50 | |
| SPS crkva Sv. Ivana | Jasenovac | 80 | | |
| SPS crkva Sv. Ilije Proroka | Mlaka | 50 | | |
| Lekenik | Ambulanta Lekenik | Zagrebačka 77A, Lekenik | 40 | |
| | Ambulanta Žažina | Kupska 116, Žažina | 20 | |
| | Dječji vrtić Lekenik | Hermann Gmeina 1, Lekenik | 35 | |
| | | Hermann Gmeina 2, Lekenik | 30 | |
| | | Zagrebačka ulica 25b, Lekenik | 20 | |

Plan djelovanja civilne zaštite za područje Sisačko – moslavačke županije

| GRAD/OPĆINA | GRAĐEVINA | LOKACIJA | OČEKIVANI BROJ OSOBA | |
|-----------------------|-----------------------------------|---|----------------------|-----|
| | OŠ Mladost Lekenik | Zagrebačka 25B, Lekenik | 500 | |
| | PŠ Farkašić | Stari Farkašić 12 | 14+3 | |
| | PŠ Letovanić | Letovanić 125 | 12+3 | |
| | PŠ Peščenica | Zagrebačka 103, Peščenica | 71+6 | |
| | OŠ Sela, PŠ Žažina | Žažina | 15+4 | |
| | Crkva Blažene djevice Marije | Peščenica | 100 | |
| | Crkva Sv. Ivana Krstitelja | Lekenik | 300 | |
| | Crkva Sv. Marte | Šišinec | 100 | |
| | Crkva Sv. Nikole i Vida | Žažina | 120 | |
| | Crkva Pohoda BDM Mariji Magdaleni | Stari Farkašić | 100 | |
| | Društveni dom | Donji Vukojevac | | 100 |
| | | Dužica | | 200 |
| | | Lekenik | | 300 |
| | | Letovanić | | 200 |
| | | Peščenica | | 100 |
| | | Poljane Lekeničke | | 100 |
| | | Stari Brod | | 100 |
| | | Stari Farkašić | | 100 |
| | SOS Dječje selo | Šišinec | | 50 |
| Žažina | | | 100 | |
| | Lekenik | | 120 | |
| Lipovljani | Osnovna škola Josip Kozarac | Augusta Šenoa 1, Lipovljani | 150 | |
| | Športska dvorana | | 500 | |
| | Rimokatolička crkva Sv. Josipa | Trg Sv. Josipa, Lipovljani | 300 | |
| | Grkokatolička crkva Sv. Ane | Ante Starčevića, Lipovljani | 100 | |
| | Društveni dom Lipovljani | Trg Hrvatskih branitelja 3, Lipovljani | 400 | |
| | Društveni dom Piljenice | Piljenice | 150 | |
| | Društveni dom Krivaj | Krivaj | 120 | |
| | Društveni dom Kraljeva Velika | Kraljeva Velika | 150 | |
| | Dječji vrtić Iskrica | Ante Starčevića 1, Lipovljani | 40 | |
| | Lipovljani Lignum d.o.o. | Industrijska bb, Lipovljani | 120 | |
| | Ambulanta i ljekarna | Ante Starčevića 26, Lipovljani | 50 | |
| Majur | Kapela sv. Mihaela | Majur bb, Majur | 20 | |
| | Parohijska crkva sv. Nikole | Gornja Meminska bb, Gornja Meminska | 20 | |
| | Crkva sv. Petke | Svinica bb, Svinica | 20 | |
| | DVD Majur – vatrogasni dom | Kolodvorska 3, Majur | 150 | |
| | Dom Stubalj | Stubalj bb, Stubalj | 50 | |
| | Dom Svinica | Svinica bb, Svinica | 50 | |
| | Dom Graboštani | Graboštani 27 | 50 | |
| | Dom Gornji Hrastovac | Gornji Hrastovac bb | 20 | |
| | Dom Krčevo | Veliko Krčevo bb | 20 | |
| | Dom Mračaj | Mračaj bb | 20 | |
| | Dom Svinica | Srednja Meminska bb | 20 | |
| Kulturni centar Majur | Davorina Trstenjaka 29, Majur | 100 | | |
| Martinska Ves | Osnovna škola braća Radić | Desna Martinska Ves 66 | 190 | |
| | Crkva sv. Martina | Desna Martinska Ves | 100-200 | |
| | Društveni domovi | Desno Trebarjevo, Desno Željezno, Jezero Posavsko, Desni Dubrovčak, Žirčica, Tišina Kaptolska, Lijevo | | |

| GRAD/OPĆINA | GRAĐEVINA | LOKACIJA | OČEKIVANI BROJ OSOBA |
|---------------|---|--|----------------------|
| | | Luka, Lijeva Martinska Ves, Mahovo, Tišina Erdedska, Setuš, Strelečko, Bok Palanječki, Lijevo Trebarjevo | |
| Sunja | Osnovna škola Sunja | Ljudevita Posavskog 55a, Sunja | |
| | Dječji vrtić „Bambi“ | Matije Gupca 24 Sunja | |
| | Dom kulture i kino – kazališna dvorana | Sunja | 300 |
| | Vatrogasni domovi s polivalentnim dvoranama | | do 300 |
| | Dom zdravlja | Matija Gupca 32, Sunja | |
| Topusko | Lječilište Topusko | Trg bana Josipa Jelačića 16, Topusko | 235 |
| | Srednja škola Topusko | Školska ulica 14, Topusko | 460 |
| | OŠ "Vladimir Nazor" Topusko | Školska ulica 12, Topusko | 136 |
| Velika Ludina | Ambulanta | Crkvena ulica, Velika Ludina | 30+7 |
| | Dječji vrtić Ludina | Crkvena ulica 1, Velika Ludina | (50+7) |
| | OŠ Ludina POŠ Okoli, Crkvena ulica (9+2) | Obrtnička 1, Velika Ludina | (234+52) |
| | POŠ Grabričina | Čazmanska ulica | (14+2) |
| | POŠ Gornja Vlahinička | Moslavačka ulica, Gornja Vlahinička | (8+2) |
| | POŠ Katoličko Selišće | Katoličko Selišće, Moslavačkih vinograda | (6+2) |
| | Društveni dom Velika Ludina | Obrtnička 3, Velika Ludina | 250 |
| | Seljački dom „Mijo Stuparić“ | Mije Stuparića 30, Vidrenjak | 120 |
| | Društveni dom Okoli | Crkvena ulica, Okoli | 120 |
| | Društveni dom Gornja Vlahinička | Moslavačka ulica, Gornja Vlahinička | 100 |
| | Društveni dom Mala Ludina | Moslavačka ulica, Mala Ludina | 80 |
| | Društveni dom Grabrov Potok | Zagrebačka, Grabrov Potok | 60 |
| | Društveni dom Mustafina Klada | Mustafina Klada | 150 |
| | Društveni dom Kompator | Kompator | 60 |
| | Društveni dom Katoličko Selišće | Moslavačkih Vinograda, Katoličko Selišće | 80 |
| | Sportska dvorana Velika Ludina | Obrtnička 12, Velika Ludina | 30 |
| | Župna crkva Sv. Mihaela Arkandela | Sv. Mihaela, Velika Ludina | 150 |
| | Kapela Krvi Kristove | Crkvena, Okoli | 50 |
| | Kapela Presvetog Trojstva | Moslavačka ulica, Gornja Vlahinička | 40 |

3.1.3.7. Kapaciteti i drugi objekti za sklanjanje

Nastavno navedenim tablicama dan je pregled skloništa na području Sisačko-moslavačke županije.

Tablica 13. Pregled skloništa na području Grada Siska

| R.BR. | LOKACIJA SKLONIŠTA | KAPACITET (OSOBA) | TIP SKLONIŠTA, NAJAM | VLASNIK | KNJIGA SKL. | TEH. KONTROLA | INSP. NADZOR | VODITELJ/ ZAMJENIK SKL. | STANJE SKLONIŠTA |
|-------|---|-------------------|----------------------|------------------------------------|-------------|----------------------|----------------------|-------------------------|---------------------------------|
| 1. | BERISLAVA PAVIČIĆA 21 A | 50 | U objektu | GRAD SISAK | Da | Da, 19. 10. 2009. | Da, 18. 01. 2007. | Da | Sklonište u funkciji |
| 2. | STAMBENI OBJEKT, SISAK, S. i A. RADIĆA 48 | 100 | U objektu | GRAD SISAK | Da | Da, 19. 10. 2009. | Da, 16. 01. 2007. | Da | Sklonište u funkciji |
| 3. | POSLOVNI OBJEKT, SISAK, ANDRIJE HEBRANGA 60 | 150 | U objektu | HZMO ZAGREB, PODRUČNA SLUŽBA SISAK | Da | Ne | Da, 22. 05. 2009. | Da | Sklonište djelomično u funkciji |
| 4. | VERE GROZAJ 16 | 150 | U objektu | GRAD SISAK | Ne | Ne | Ne | Da | Sklonište djelomično u funkciji |
| 5. | KNEZA DOMAGOJA 7 | 200 | U objektu | GRAD SISAK | Da | Da, 31. 07. 2008. | Da, 18. 01. 2008. | Da | Sklonište je u funkciji |
| 6. | KNEZA DOMAGOJA 19 | 200 | U objektu | GRAD SISAK | Da | Da, 20. 10. 2009. | Da, 15. 01. 2008. | Da | Sklonište je u funkciji |
| 7. | A. K. MIOŠIĆA bb | 200 | Samostojeći | GRAD SISAK | Da | Da, 20. 10. 2009. | Da, 22. 01. 2008. | Da | Sklonište je u funkciji |
| 8. | TINA UJEVIĆA 10 | 150 | U objektu | GRAD SISAK | Da | Da, 31. 07. 2008. | Da, 31. 07. 2009. | Da | Sklonište je u funkciji |
| 9. | A. G. MATOŠA 23 | 200 | U objektu | GRAD SISAK | Da | Da, 31. 07. 2008. | Da, 02. 06. 2009. | Da | Sklonište je u funkciji |
| 10. | GUSTAVA KRKLECA 15 | 150 | U objektu | GRAD SISAK | Da | Da, 09. 12. 2009. | Da, 23. 01. 2007. | Da | Sklonište je u funkciji |
| 11. | A. B. ŠIMIĆA 2 | 200 | U objektu | GRAD SISAK | | Da, 20. 10. 2009. | Da, 25. 01. 2007. | Da | Sklonište je u funkciji |
| 12. | A. B. ŠIMIĆA 9 | 150 | U objektu | GRAD SISAK | Da | Da, 09. 12. 2009. | Da, 04. 06. 2009. | Da | Sklonište je u funkciji |
| 13. | MARINA DRŽIĆA 18 | 200 | U objektu | GRAD SISAK | Da | Da, 21. 10. 2009. | Da, 23. 01. 2007. | Da | Sklonište je u funkciji |
| 14. | ODRANSKA 8 | 200 | U objektu | GRAD SISAK | Ne | Ne | Ne | Da | Sklonište djelomično u funkciji |
| 15. | INA IND. NAFTE d.d. | 300 | U objektu | INA IND. NAFTE | Da | Da, | Da, | Da | Sklonište |

Plan djelovanja civilne zaštite za područje Sisačko – moslavačke županije

| R.BR. | LOKACIJA SKLONIŠTA | KAPACITET (OSOBA) | TIP SKLONIŠTA, NAJAM | VLASNIK | KNJIGA SKL. | TEH. KONTROLA | INSP. NADZOR | VODITELJ/ZAMJENIK SKL. | STANJE SKLONIŠTA |
|-------|---|-------------------|----------------------|---|-------------|-------------------|-------------------|------------------------|--|
| | ZAGREB, RAFINERIJA NAFTE SISAK (KP – 6), SISAK, A.KOVAČIĆA 1 | | | d.d. ZAGREB, RAF. NAFTE SISAK (KP– 6) | | 18. 11. 2008. | 16..12. 2008. | | djelomično u funkciji |
| 16. | T-COM A. CESARCA 109 A | 50 | U objektu | T-COM | | | Ne | | |
| 17. | OPĆA BOLNICA “DR. IVO PEDIŠIĆ”, SISAK, J.J. STROSSMAYERA 59 | 150 | U objektu | OPĆA BOLNICA “DR. IVO PEDIŠIĆ” SISAK | Da | Da, 27. 02 2009. | Da, 04.12.2008. | Da | Sklonište u funkciji |
| 18. | CMC SISAK d.o.o., POGON HLADNA PRERADA, SISAK, BRAĆE KAVURIĆ 12 | 150 | U objektu | CMC SISAK d.o.o. SISAK | Da | Ne | Da, 29. 01.2008. | Nisu imenovani | Sklonište nije u f-ji, Pogon HP stavljen u mirovanje 28.02. 2008. |
| 19. | CMC SISAK d.o.o., POGON HLADNA PRERADA, SISAK, BRAĆE KAVURIĆ 12 | 50 | U objektu | CMC SISAK d.o.o. SISAK | Da | Ne | Da, 29. 01. 2008. | Nisu imenovani | Sklonište nije u f-ji, Pogon HP stavljen u mirovanje 28.02. 2008. |
| 20. | SWISSLION d.o.o. SISAK, SISAK, MARIJANA CVETKOVIĆA 2 | 200 | U objektu | SWISSLION d.o.o. SISAK | Ne | Ne | Da, 16. 02. 2007. | Nisu imenovani | Sklonište nije u f-ji, u vrijeme insp. nadzora u vlasništvu EURO FOOD MARKT d.o.o. Sisak |
| 21. | “HERBOS” d.d., SISAK, NIKOLE TESLE 17 | 200 | U objektu | “HERBOS” d.d. SISAK, | Da | Ne | Da, 09. 11. 2007. | Da | Sklonište u funkciji |
| 22. | “HRVATSKE ŠUME” d.o.o. ZAGREB, UPRAVA ŠUMA PODRUŽNICA SISAK, SISAK, J. RUNJANINA 12 | 100 | U objektu | “HRVATSKE ŠUME” d.o.o. ZAGREB, UPRAVA ŠUMA PODRUŽNICA SISAK | Da | Da, 13. 02. 2008. | Da, 26. 02. 2008. | Da | Sklonište u funkciji |
| 23. | GRADSKA TRŽNICA “KONTRABA” SISAK, I.K. | 300 | U objektu/u najmu | GRAD SISAK | Da | Da 07.05.2008. | Da, 12. 06. 2008. | Da | Sklonište u funkciji |

| R.BR. | LOKACIJA SKLONIŠTA | KAPACITET (OSOBA) | TIP SKLONIŠTA, NAJAM | VLASNIK | KNJIGA SKL. | TEH. KONTROLA | INSP. NADZOR | VODITELJ/ ZAMJENIK SKL. | STANJE SKLONIŠTA |
|-------|------------------------------------|-------------------|----------------------|------------|-------------|-------------------|-------------------|-------------------------|----------------------|
| | SAKCINSKOG 28 | | | | | | | | |
| 24. | GRADSKA TRŽNICA "CAPRAG" | 200 | U objektu/u najmu | GRAD SISAK | Ne | Ne | Ne | / | Nije u funkciji |
| 25. | "BILLA", CAPRAG, H. N. PREPORODA 2 | 100 | U objektu | "BILLA", | Da | Da 13.02.2008. | Da 05.07.2007. | Da | Sklonište u funkciji |

Tablica 14. Pregled skloništa na području Grada Kutine

| R.BR. | LOKACIJA SKLONIŠTA | KAPACITET (OSOBA) | TIP SKLONIŠTA, NAJAM | VLASNIK | KNJIGA SKL. | TEH. KONTROLA | INSP. NADZOR | VODITELJ/ ZAMJENIK SKL. | STANJE SKLONIŠTA |
|-------|---|-------------------|------------------------|----------------------------|-------------|----------------------|----------------------|-------------------------|---------------------------------|
| 1. | STAMBENI OBJEKT, P. PRERADOVIĆA 4 | 200 | U objektu - ukopan | GRAD KUTINA | Ne | Ne | Da, 20. 03.2007. | Da | Sklonište u funkciji |
| 2. | STAMBENI OBJEKT, KNEZA TRPIMIRA 3 | 200 | U objektu - ukopan | GRAD KUTINA | Da | Ne | Da, 29. 03. 2011. | Da | Sklonište u funkciji |
| 3. | OŠ ZVONIMIRA FRANKA, KUTINA, S.S. KRANJČEVIĆA 2 | 150 | U objektu - ukopan | GRAD KUTINA | Da | Da, 19. 04. 2011. | Da, 24. 05. 2011. | Da | Sklonište u funkciji |
| 4. | KUTINA, A.B. ŠIMIĆA bb | 200 | U objektu - ukopan | GRAD KUTINA | Ne | Ne | Ne | Da | Sklonište djelomično u funkciji |
| 5. | STAMBENI OBJEKT, KUTINA, I.ZAJCA 1/3 | 50 | U objektu - poluukopan | GRAD KUTINA | Da | Ne | Da, 28. 02. 2008. | Da | Sklonište u funkciji |
| 6. | MUP RH, PU KUTINA, KUTINA, KRALJA PETRA KREŠIMIRA IV bb | 100 | U objektu - ukopan | MUP RH | | | Ne | | |
| 7. | PRIVREDNA BANKA ZAGREB d.d., PODRUŽNICA 31 KUTINA, KUTINA, KOLODVORSKA 26 | 50 | U objektu - poluukopan | PRIVREDNA BANKA ZAGREB d.d | Da | Da, 03. 09. 2008. | Da, 26. 03. 2009. | Da | Sklonište u funkciji |
| 8. | PETROKEMIJA d.d. KUTINA, AVENIJA VUKOVAR 4 | 200 | U objektu - poluukopan | PETROKEMIJA d.d. KUTINA | Da | Ne | Da, 21. 03. 2007. | Da | Sklonište u funkciji |

Tablica 15. Pregled skloništa na području Grada Novske

| R.BR. | LOKACIJA SKLONIŠTA | KAPACITET (OSOBA) | TIP SKLONIŠTA, NAJAM | VLASNIK | KNJIGA SKL. | TEH. KONTROLA | INSP. NADZOR | VODITELJ/ ZAMJENIK SKL. | STANJE SKLONIŠTA |
|-------|---|-------------------|----------------------|-------------|-------------|---------------|----------------------|-------------------------|---|
| 1. | NOVSKA, TRG ĐURE SZABE 2 –STAMBENI OBJEKT | 250 | U objektu | GRAD NOVSKA | Da | Ne | Da, 05. 10. 2007. | Da | Nije u funkciji zbog prisustva podzemnih voda |

Tablica 16. Pregled skloništa na području Grada Popovača

| R.BR. | LOKACIJA SKLONIŠTA | KAPACITET (OSOBA) | TIP SKLONIŠTA, NAJAM | VLASNIK | KNJIGA SKL. | TEH. KONTROLA | INSP. NADZOR | VODITELJ/ ZAMJENIK SKL. | STANJE SKLONIŠTA |
|-------|--|-------------------|----------------------|------------------|-------------|----------------------|----------------------|-------------------------|------------------|
| 1. | POPOVAČA, TRG GROFOVA ERDODYJA 12, STAMBENI OBJEKT | 100 | U objektu | OPĆINA POPOVAČA, | Da | Da, 27. 10. 2008. | Da, 10. 12. 2008. | Da | U funkciji |

3.1.3.8. Kapaciteti za zbrinjavanje

Zbrinjavanje stanovništva na području Sisačko – moslavačke županije u slučaju velikih nesreća ili katastrofa provesti će se u:

- TOP – TERME d.o.o., Trg bana Josipa Jelačića 16, Topusko (smještajni kapaciteti)
- Srednje škole (smještajni kapaciteti)
- Tehnička škola Sisak, Marijana Cvetkovića 2, Sisak
- Industrijsko – obrtnička škola Sisak, Marijana Cvetkovića 2, Sisak
- Srednja škola Petrinja, Gundulićeva 3, Petrinja

3.1.3.9. Zdravstveni kapaciteti (javni i privatni)

Zdravstvena zaštita u Sisačko-moslavačkoj županiji odvija se na primarnoj i sekundarnoj razini. Sisačko-moslavačka županija osnivač je devet zdravstvenih ustanova na svom području: Opće bolnica “dr. Ivo Pedišić” Sisak, Neuropsihijatrijske bolnica “Dr. Ivan Barbot” Popovača, Lječilišta Topusko, domova zdravlja: Sisak, Petrinja i Kutina, Zavoda za javno zdravstvo Sisačko-moslavačke županije, Zavoda za hitnu medicinsku pomoć Sisačko-moslavačke županije i Gradske ljekarne Sisak.

Djelatnost primarne zdravstvene zaštite u Sisačko-moslavačkoj županiji obavlja se u domovima zdravlja, u privatnoj praksi temeljem koncesije, Zavodu za hitnu medicinu Sisačko-moslavačke županije, Zavodu za javno zdravstvo Sisačko-moslavačke županije i ljekarničkoj djelatnosti na razini primarne zdravstvene zaštite. Sekundarna zdravstvena zaštita se obavlja u Općoj bolnici „Dr. Ivo Pedišić“ Sisak, Neuropsihijatrijskoj bolnici „Dr. Ivan Barbot“ Popovača i Lječilištu Topusko.

Dom zdravlja Sisak obavlja primarnu zdravstvenu zaštitu u gradovima Sisak i Hrvatska Kostajnica te općinama Lekenik, Martinska Ves, Sunja, Donji Kukuruzari, Majur, Dvor i Hrvatska Dubica.

Dom zdravlja Kutina pokriva gradove Kutinu, Popovaču i Novsku te općine Veliku Ludinu, Lipovljani i Jasenovac, a Dom zdravlja Petrinja gradove Petrinju i Glinu te općine Topusko i Gvozd.

Zbog potresa u prosincu 2020. godine, sjedište Doma zdravlja Sisačko – moslavačke županije se nalazi u Kutini.

Prema dosadašnjim iskustvima na cijelom području Županije uspješno je organizirana i pružena medicinska skrb za cjelokupno stanovništvo. Bitno je istaknuti da se u slučaju veće nesreće ili katastrofe računa na angažiranje liječnika prema mjestu rada, a po ukazanoj potrebi uz međusobnu koordinaciju domova zdravlja i pružanje pomoći izvan mjesta rada, odnosno na ugroženom području.

▪ **Zavod za hitnu medicinu Sisačko-moslavačke županije**

Zavod za hitnu medicinu djeluje u Ulici 1. svibnja broj 20 u Sisku, a djelatnost Zavoda se obavlja i u ispostavama: Sisak, Petrinja, Kutina, Popovača, Novska, Sunja, Glina, Hrvatska

Kostajnica, Dvor i Topusko. Ekipe su opremljene standardnom opremom za pružanje hitne medicinske pomoći.

Sagledavajući kapacitete i mogućnosti medicinskog zbrinjavanja, može se zaključiti da su postojeći kapaciteti uz pravovremeno angažiranje dostatni za početno djelovanje u najkritičnijim uvjetima. U slučaju potrebe moguće je angažirati službe hitne medicinske pomoći susjednih županija, te na taj način povećati kapacitete i mogućnosti zbrinjavanja.

▪ **Zavod za javno zdravstvo Sisačko-moslavačke županije**

Zavod za javno zdravstvo Sisačko-moslavačke županije u svom ustroju ima pet službi, od kojih se stručnom spremom kadrova, opremom i mobilizacijom istih, četiri mogu angažirati u sustavu civilne zaštite: Služba za epidemiologiju, Služba za medicinsku mikrobiologiju i parazitologiju, Služba za školsku i sveučilišnu medicinu i Služba za zdravstvenu ekologiju. Služba za epidemiologiju obavlja prevencije kroničnih zaraznih i nezaraznih bolesti, te u tu svrhu prikuplja podatke o kretanju zaraznih bolesti prema prijavama pojedinačnih oboljenja ili epidemija koje pristižu iz ordinacija primarne zdravstvene zaštite, iz bolnica i laboratorija, obavlja poslove nadzora nad svim osobama zaposlenim u proizvodnji, preradi, uskladištenju i transportu prehrambenih proizvoda, radnika u zdravstvu i ustanovama za odgoj i obrazovanje predškolske i školske djece, te osobama koje pružaju usluge njege građanima.

U svom sastavu ima i Odsjek za dezinfekciju, dezinfekciju i deratizaciju (Odsjek DDD), koji se bavi proučavanjem, praćenjem i suzbijanjem insekata i glodavaca koji mogu predstavljati opasnost za zdravlje ljudi prijenosom zaraznih bolesti. Ovaj Odsjek prati novosti iz biologije vektora te organizira i provodi istraživanja i praćenje populacije glodavaca i insekata na području Sisačko-moslavačke županije. Upoznaje, proučava, procjenjuje i uvodi nove metode, postupke i opremu i preparate namijenjene suzbijanju glodavaca i insekata, te uvodi metode integralne zaštite. Jedna od važnih zadaća ovog Odsjeka je i stručni nadzor nad provođenjem DDD mjera, a iznimno važna zadaća ovog Odsjeka je provedba protuepidemijskih DDD mjera i postupaka. Služba za epidemiologiju obavlja najveći dio zadataka u izvanrednim situacijama kao što su npr. poplave i sl. incidenti.

Služba za zdravstvenu ekologiju djeluje preko nekoliko laboratorija provodeći mikrobiološka i kemijska ispitivanja vode i hrane kao i uzroke iz okoliša. Obavezno je angažirana kod nastanka izvanrednih situacija.

Služba za medicinsku mikrobiologiju i parazitologiju ima važnu zadaću u otkrivanju istinske etiologije zaraznih bolesti. Obavlja bakteriološke pretrage urina, bakteriološke pretrage spolnog trakta, bakteriološke i parazitološke pretrage fekalnih uzoraka bolesnika i kliconoša kao i osoba koje su boravile u zemljama u kojima ima pojedinih endemskih bolesti, bakteriološke pretrage uzoraka gornjeg i donjeg dišnog sustava, oka i uha, bakteriološke pretrage svih uzoraka vezanih uz akutne i kronične infekcije kože i dr.

Služba za medicinsku mikrobiologiju i parazitologiju u svom sastavu ima centralni laboratorij u Sisku, te dislocirani laboratorij u Petrinji. Služba za školsku i sveučilišnu medicinu provodi program mjera zdravstvene zaštite školske djece i mladeži, te redovitih studenata obuhvaćajući cjelovite mjere specifične i preventivne zaštite koje provode timovi školske medicine. U razdoblju rasta i razvoja, te tjelesnog, duševnog i socijalnog sazrijevanja, kao i

praćenja utjecanja škole i školovanja osobito je važno osigurati sveobuhvatnu preventivnu zaštitu koja će ne samo na vrijeme utvrditi poremećaj zdravlja već provesti mjere za sprječavanje oštećenja i razvijanje pozitivnih navika i stavova suvremenim metodama za promicanje zdravlja. Zavod za javno zdravstvo Sisačko-moslavačke županije, sa sjedištem u Sisku, je moderna zdravstvena ustanova koja može odoljeti svim javnozdravstvenim izazovima.

- **Opća bolnica „Dr. Ivo Pedišić“ Sisak**

Županijska bolnica na lokaciji u Sisku raspolaže s 286 bolesničkih ležaja. U slučaju potrebe u prostorima bolnice se može osposobiti dodatnih 30 ležaja, što ukupno čini 316 ležaja. Bolnica na lokaciji u Petrinji ima kapacitet od 66 ležaja, dok se za slučaj potrebe u istim prostorima može osposobiti dodatnih 33 ležaja. Sveukupni kapacitet bolnice uz dodavanje dodatnih ležaja na obje lokacije je 415 ležaja. U dosadašnjem radu navedeni kapaciteti su bili dostatni za zbrinjavanje svih pacijenata s ovog područja. U slučaju velike nesreće ili katastrofe, kada bi se ukazala potreba prihvata većeg broja povrijeđenih osoba, izvršio bi se otpust lakše oboljelih pacijenata na kućno liječenje, te bi se na taj način oslobodilo i do 20% dodatnog kapaciteta. Bolnica raspolaže svom potrebnom opremom i medicinskim osobljem. U slučaju ugroženosti prostora Županije, vjerojatno je da bi se dio pacijenata zbrinuo u bolnicama susjednih županija, posebno u zagrebačkim bolnicama.

- **Neuropsihijatrijska bolnica Dr. Ivan Barbot, Popovača**

Neuropsihijatrijska bolnica "Dr. Ivan Barbot" smještena je u Popovači, Jelengradska 1. Kapacitet bolničkih kreveta je 630, što s dodatnih 10% kreveta daje kapacitet od 693 kreveta. U ovoj bolnici se u dosadašnjim, a tako bi trebalo biti i u budućim planovima, planira zbrinjavanje samo u iznimnim slučajevima. U izvanrednim slučajevima, za evakuaciju i zbrinjavanje ljudi moguće je koristiti i smještajne kapacitete Lječilišta Topusko.

- **Lječilište „Topusko“ Topusko**

Lječilište Topusko raspolaže sa 151 posteljom. Primjenjuju se posebno razrađene metode liječenja za sve dobne skupine, sve vrste ozljeda i bolesti lokomotornog sustava. Lječilište Topusko godišnje pruža zdravstvene usluge za oko 6.000 pacijenata i to za 2.000 pacijenata kroz bolnički sustav, a kroz specijalističko-konzilijarnu zdravstvenu zaštitu ostvareno je 346.000 usluga.

- **Ljekarnička djelatnost**

Na području Sisačko-moslavačke županije djeluje 17 pravnih osoba koje obavljaju ljekarničku djelatnost putem ugovora s Hrvatskim zavodom za zdravstveno osiguranje. Gradske ljekarne Sisak su u vlasništvu Sisačko-moslavačke županije i obavljaju djelatnost na 8 lokacija: 4 u Gradu Sisku te po 1 u Lekeniku, Sunji, Jasenovcu i Hrvatskoj Dubici.

3.1.4. Prometno-tehnološka infrastruktura

3.1.4.1. Cestovni promet

Temeljem Strategije prometnog razvoja Republike Hrvatske, Sisačko-moslavačka županija je uvrštena u funkcionalnu regiju Središnja Hrvatska. Zbog povoljnog geografskog položaja

Sisačko-moslavačke županije na važnim prometnim pravicima i važne uloge u povezivanju hrvatskog prostora, odgovarajuća infrastruktura i razvijeni prometni sustav od posebnog su značaja za uravnoteženi gospodarski razvoj i pokretanje njenog gospodarskog rasta. U cilju iskorištenja prednosti svog geografskog položaja, veoma je važno razvijati sektor prometa koji nije samo u skladu s njenim vlastitim razvojnim potrebama, nego s međunarodnim potrebama. Geoprometni položaj određen je sustavom državnih cestovnih pravaca prema Zagrebu, Karlovcu, Slavonskome Brodu i prema Bosni i Hercegovini te sustavom lokalnih i županijskih cesta koje se po gustoći razlikuju unutar Županije, te autocesta.

Za redovno održavanje cestovne mreže Sisačko-moslavačke županije zadužene su navedene tvrtke:

Autoceste:

- Hrvatske autoceste d.o.o.

Državne ceste:

- Hrvatske ceste d.o.o.

Županijske i lokalne ceste :

- Županijska uprava za ceste Sisačko-moslavačke županije,
- Ceste Sisak d.o.o. – Nadcestarija Sisak, Petrinja, Hrvatska Kostajnica, Dvor, Glina i Sunja,
- Ceste Karlovac d.d. – Nadcestarija Topusko,
- PZC BROAD d.o.o. Slavonski Brod, Nadcestarija Novska,
- Županijske ceste Zagrebačke županije d.o.o. – Nadcestarija Kutina.

Mreža cestovne infrastrukture na području Županije svrstana je sukladno Odluci o razvrstavanju javnih cesta („Narodne novine“, broj 59/23, 64/23, 71/23, 97/23) prema sljedećoj tablici:

Tablica 17. Pregled cestovne infrastrukture

| BROJ CESTE | NAZIV CESTE | DULJINA (km) |
|----------------------|--|--------------|
| AUTOCESTE | | |
| A3 | Bregana (GP Bregana (granica RH/Slovenija)) – Zagreb – Slavonski Brod – čvorište Sredanci (A5) – Lipovac (GP Bajakovo (granica RH/Srbija)) | 73,70 |
| DRŽAVNE CESTE | | |
| DC 6 | Jurovski Brod (GP Jurovski Brod (granica RH/Slovenija)) – Ribnik – Karlovac (DC3) – Brezova Glava (DC1) – Vojnić – Glina – Matijevići (GP Dvor (granica RH/BiH)) | 451,3 |
| DC 30 | Velika Kosnica – Velika Gorica – Petrinja – Hrvatska Kostajnica (DC47 – GP Hrvatska Kostajnica (granica RH/BiH)) | |
| DC 31 | Velika Gorica (DC30) – Pokupsko – Gornji Viduševac (DC6) | |
| DC 36 | Karlovac (A1/DC1) – Pokupsko (DC31) – Gladovec Pokupski (DC31) – Žažina (DC30) – Sisak – Popovača (ŽC3124) | |
| DC 37 | Sisak (DC36) – Petrinja (DC30) – Petrinja (DC30) – Gora – Glina (DC6) | |
| DC 45 | Veliki Zdenci (DC5/DC28) – Garešnica – Kutina (A3) | |
| DC 47 | Lipik (DC5) – Novska – Hrvatska Dubica – Hrvatska Kostajnica – Dvor (DC6) | |
| DC 224 | Novo Pračno (DC37) – Blinjski Kut – Donji Hrastovac – Panjani (DC30) | |
| DC 312 | Brestača (DC47/ŽC3124) – Novska (ŽC3250/ŽC3252) | |

Plan djelovanja civilne zaštite za područje Sisačko – moslavačke županije

| BROJ CESTE | NAZIV CESTE | DULJINA (km) |
|-------------------------|--|--------------|
| ŽUPANIJSKE CESTE | | |
| ŽC 3041 | Haganj (DC28) – Dubrava – Ivanić-Grad (DC43) – Posavski Bregi (DC43) – Lijevi Dubrovčak (ŽC3121) – Desni Dubrovčak (LC33001) – A. G. Grada Velike Gorice (Ribnica) | 3,70 |
| ŽC 3120 | Jezero Posavsko (ŽC3041) – Martinska Ves – Strelečko (LC33015) | 18,99 |
| ŽC 3121 | Lijevi Dubrovčak (ŽC3041/ŽC3119) – Mahovo – A. G. Grada Siska (Palanjek) | 19,50 |
| ŽC 3124 | Graberje Ivaničko (DC43) – Popovača – Kutina – Ilova – Lipovljani – Brestača (DC47/DC312) | 50,00 |
| ŽC 3128 | Čazma (DC26) – Mustafina Klada – Novoselec (ŽC3124) | 0,40 |
| ŽC 3130 | Mustafina Klada (ŽC3128) – Velika Ludina (ŽC3158) | 8,55 |
| ŽC 3131 | Gornja Garešnica (DC26) – Gornja Jelenska – Popovača (ŽC3124) | 11,50 |
| ŽC 3151 | Peščenica (DC30) – Cerje Letovaničko | 7,50 |
| ŽC 3152 | Pisarovina (DC36) – Dugo Selo Lasinjsko – Kozarac – Donja Čemernica (DC6) | 24,10 |
| ŽC 3156 | Žažina (DC30) – Brest Pokupski (DC30) | 6,50 |
| ŽC 3157 | Dužica (DC30) – A.G. Grada Siska (Greda) | 1,30 |
| ŽC 3158 | Okoli – Velika Ludina – Gornja Vlahinička | 11,80 |
| ŽC 3160 | Popovača (željeznička postaja „Popovača“ – ŽC3124) | 1,10 |
| ŽC 3161 | Stružec (DC36) – Osekovo – Gornja Gračenica (ŽC3124/LC33021) | 13,40 |
| ŽC 3163 | Selište – Kutina (DC45) | 7,70 |
| ŽC 3164 | Kutinska Slatina (nerazvrstana cesta – DC45) | 1,40 |
| ŽC 3167 | Garešnica (DC26) – Kaniška Iva – Međurić (ŽC3168) | 1,70 |
| ŽC 3168 | Uljanik (DC26) – Poljana – Banova Jaruga (ŽC3124) | 5,10 |
| ŽC 3186 | A.G. Grada Karlovca (Banski Moravci) – A.G. Grada Karlovca (Donji Sjeničak) – A.G. Grada Karlovca (Gornji Sjeničak) – Gvozd – Perna (ŽC3228) | 22,00 |
| ŽC 3193 | Ilovačak – Desni Degoj (ŽC3194) | 1,80 |
| ŽC 3194 | Čremušnica (ŽC3152) – Gornja Bučica (DC31) | 8,10 |
| ŽC 3195 | Slatina Pokupska (DC31) – Stankovac – Prekopa (DC37) | 18,80 |
| ŽC 3196 | Nebojan (ŽC3198) – Novi Farkašić – Slana – Graberje (DC37) | 17,30 |
| ŽC 3197 | Gora (DC37) – Strašnik | 2,50 |
| ŽC 3198 | Nebojan – Novo Selište (DC37) | 8,10 |
| ŽC 3199 | Petrinja (DC37 – željeznička postaja) | 0,50 |
| ŽC 3200 | Petrinja (LC33046 – DC30 – DC37) | 3,00 |
| ŽC 3201 | Taborište (DC30) – Hrvatski Čuntić – Kraljevčani (ŽC3234) | 14,10 |
| ŽC 3202 | Nova Drenčina (LC33051) – Petrinja (DC37) | 2,50 |
| ŽC 3208 | A.G. Grada Siska (Letovanci) – Blinja (DC30) | 1,10 |
| ŽC 3211 | Gornja Letina (LC33067) – Sunja (DC224) | 8,10 |
| ŽC 3212 | Husain (ŽC3124 – LC33070) | 1,20 |
| ŽC 3213 | Gojlo (LC37139) – Piljenice (LC33137) | 9,20 |
| ŽC 3214 | Zbjegovača (nerazvrstana cesta – ŽC3124) | 0,60 |
| ŽC 3215 | Lipovljani (ŽC3124) – Kraljeva Velika (LC33138) | 4,10 |
| ŽC 3216 | Banova Jaruga (ŽC3124) – Jamarica (LC33073) | 2,70 |
| ŽC 3217 | Kozarice (LC33141) – Brestača (DC47) | 3,50 |
| ŽC 3223 | Hađer (ŽC3195) – Dvorišće – Glina (DC6) | 6,50 |
| ŽC 3227 | Donja Čemernica (DC6) – Topusko (ŽC3229) | 2,70 |
| ŽC 3228 | Topusko (ŽC3229) – Perna – Crni Potok (ŽC3229) | 17,40 |
| ŽC 3229 | Gornji Viduševac (DC6) – Topusko – Crni Potok – Maljevac (DC216) | 28,20 |
| ŽC 3230 | Cerje Letovaničko (ŽC3151) – Lekenik (DC30) | 7,10 |
| ŽC 3231 | Glina (DC6) – Balinac – Veliki Obljaj (GP Veliki Obljaj (granica RH/BiH)) | 20,20 |
| ŽC 3232 | Glina (DC6) – Majske Poljane (LC33093) | 1,00 |
| ŽC 3234 | Ravno Rašće (DC6) – Vlahović (ŽC3235) – Mačkovo Selo (LC33098) – Trgovi (DC6) | 40,80 |
| ŽC 3235 | Hrvatski Čuntić (ŽC3201) – Donja Bačuga – Vlahović (ŽC3234) | 7,10 |
| ŽC 3238 | Grabovac Banski (ŽC3234) – Veliki Gradac – Dragotina (DC6) | 11,40 |
| ŽC 3240 | Donja Mlinoga (ŽC3201) – Bijelnik (DC30) | 7,90 |
| ŽC 3241 | Komogovina – Prevršac (DC30) | 7,56 |
| ŽC 3242 | Brest Pokupski (DC30) – A.G. Grada Siska (Vurot) | 1,90 |

Plan djelovanja civilne zaštite za područje Sisačko – moslavačke županije

| BROJ CESTE | NAZIV CESTE | DULJINA (km) |
|-----------------------|--|-------------------------|
| ŽC 3244 | Komogovina (DC30) – Mala Gradusa – Drljača (DC224) | 13,90 |
| ŽC 3245 | Veliko Krčevo – Graboštani (DC224/LC33128) | 3,80 |
| ŽC 3247 | Sunja (ŽC3211) – Bistrač – Strmen – Timarci (LC33126) | 29,10 |
| ŽC 3249 | Nova Subocka (ŽC3124) – Krapje (DC232) | 12,30 |
| ŽC 3250 | Novska (DC312/ŽC3252) – Bročice (DC47) | 5,10 |
| ŽC 3251 | Novska (ŽC3250 – željeznička postaja) | 0,70 |
| ŽC 3252 | Novska (DC312/ŽC3250) – Rajić – Okučani (DC5/ŽC4153) | 15,70 |
| ŽC 3253 | Jasenovac (DC47) – Košutarica – Mlaka | 11,50 |
| ŽC 3262 | Gorička (LC33154) – Kepčije – Dvor (DC6) | 11,80 |
| ŽC 3263 | Zrin (LC33153) – Gornja Oraovica – Divuša (DC47) | 11,60 |
| ŽC 3264 | Šaš (ŽC3294) – Rosulje (DC47) | 8,90 |
| ŽC 3274 | Mahovo (ŽC3121) – A.G. Grada Siska (Palanjek) | 5,20 |
| ŽC 3275 | Stankovac (ŽC3195) – Slana (ŽC3196) | 3,90 |
| ŽC 3292 | Peščenica (željeznička postaja – DC30) | 1,60 |
| ŽC 3294 | Donji Hrastovac (DC224) – Šaš – Hrvatska Dubica (DC47) | 26,40 |
| ŽC 3304 | Lipovljani (ŽC3215 – industrijska zona Blatnjača – A3) | 1,79 |
| ŽC 4096 | Poljana (ŽC4236) – Janja Lipa (LC33073) | 0,60 |
| LOKALNE CESTE | | |
| LC 31199 | Barbarići Kravarski (DC31) – Donji Vukojevac (DC30) | 5,10 |
| LC 33001 | Desni Dubrovčak (ŽC3041) – Desno Željezno (ŽC3120) | 3,30 |
| LC 33003 | Katoličko Selišće – Velika Ludina (ŽC3130) | 2,70 |
| LC 33004 | Donji Vukojevac (DC30 – LC31199) | 1,60 |
| LC 33005 | Brežane Lekeničke (ŽC3151 – LC33005) | 10,30 |
| LC 33006 | Lekenik (željeznički kolodvor – DC30) | 0,90 |
| LC 33008 | Stari Brod (DC36) – Letovanić (DC36) | 5,40 |
| LC 33011 | Lijevo Željezno (nerazvrstana cesta – ŽC3121) | 1,20 |
| LC 33012 | Lijevo Trebarjevo (ŽC3121) – Martinska Ves (ŽC3121) | 1,40 |
| LC 33013 | Zirčica (ŽC3120) – Ljubljanička | 2,20 |
| LC 33014 | Strelečko (ŽC3120 – nerazvrstana cesta) | 1,90 |
| LC 33015 | Strelečko (ŽC3120) – Bok Palanječki | 3,00 |
| LC 33017 | Stružec (DC36) – Potok (DC36) – Osekovo (LC33019) | 11,20 |
| LC 33018 | Moslavačka Slatina – Popovača (ŽC3124) | 7,00 |
| LC 33019 | Popovača (ŽC3124) – Osekovo (ŽC3161) | 5,10 |
| LC 33020 | Voloder (ŽC3124 – nerazvrstana cesta) | 1,70 |
| LC 33021 | Mikleuška – Gornja Gračenica (ŽC3124/ŽC3161) | 5,40 |
| LC 33023 | Kutinica – Kutinska Slatina (ŽC3164) | 9,20 |
| LC 33024 | Kletište (nerazvrstana cesta – ŽC3163) | 1,30 |
| LC 33025 | Katoličke Čaire (LC33023) – Čaire | 1,80 |
| LC 33026 | Brnjavac – Gvozd (ŽC3186) | 3,00 |
| LC 33029 | Bović (ŽC3152) – Gornje Taborište (DC31) | 7,50 |
| LC 33031 | Kozarac (ŽC3152) – Gornja Trstenica | 3,00 |
| LC 33032 | Gornja Bučica (ŽC3194) – Donja Bučica | 3,60 |
| LC 33033 | Šatornja – Gornji Viduševac (DC31) | 1,30 |
| LC 33034 | Hađer (ŽC3195 – nerazvrstana cesta) | 0,70 |
| LC 33036 | Donje Jame (ŽC3275 – nerazvrstana cesta) | 3,20 |
| LC 33037 | Novi Farkašić (ŽC3196) – Srednje Mokrice (ŽC3198) | 4,60 |
| LC 33039 | Graberje (DC37 – nerazvrstana cesta) | 1,00 |
| LC 33040 | Gora (DC37) – Sibić | 1,90 |
| LC 33041 | Novo Selo Glinsko (DC37 – nerazvrstana cesta) | 3,30 |
| LC 33042 | Župić (DC37) – Pecki – Donja Bačuga (ŽC3235) | 12,76 |
| LC 33044 | Petrinja (DC30) – Križ Hrastovački (LC33042) | 3,50 |
| LC 33046 | Petrinja (DC30) – Cepeliš (LC33042) | 2,80 |
| LC 33047 | Petrinja (DC30 – ŽC3200) | 1,70 |
| LC 33048 | Petrinja (DC30 – ŽC3200) | 2,10 |
| LC 33050 | Petrinja (ŽC3200 – DC37) | 2,00 |

Plan djelovanja civilne zaštite za područje Sisačko – moslavačke županije

| BROJ CESTE | NAZIV CESTE | DULJINA (km) |
|-------------------|--|---------------------|
| LC 33051 | Nova Drenčina (ŽC3202) – Petrinja (DC37) | 1,50 |
| LC 33053 | Taborište (DC30 – nerazvrstana cesta) | 0,80 |
| LC 33062 | A.G. Grada Siska (Madžari) – Kinjačka (DC224) | 4,80 |
| LC 33064 | Kinjačka (DC224 – nerazvrstana cesta) | 4,40 |
| LC 33066 | Brđani Cesta (DC224) – Mala Paukova (ŽC3244) | 4,70 |
| LC 33067 | Gornja Letina (ŽC3211) – Donja Letina | 2,80 |
| LC 33069 | Repušnica (ŽC3124 – željeznička postaja) | 0,70 |
| LC 33070 | Kutina (DC45) – Ilova (ŽC3213) | 4,50 |
| LC 33071 | Kutina (LC33070) – Gojlo (ŽC3213) | 6,30 |
| LC 33072 | Ilova (ŽC3213 – ŽC3124) | 1,40 |
| LC 33073 | Jamarica (ŽC3216) – Brezine (ŽC4095) | 7,40 |
| LC 33074 | Slavsko Polje (LC34095) – Crevarska Strana (DC6) | 5,30 |
| LC 33075 | Crevarska Strana (DC6 – DC6) | 8,10 |
| LC 33080 | Perna (ŽC3228) – Ponikvari (ŽC3229) | 9,10 |
| LC 33083 | Gornja Čemernica (ŽC3152) – Batinova Kosa (DC6) | 7,00 |
| LC 33085 | Šatornja (nerazvrstana cesta – DC6) | 1,50 |
| LC 33086 | Skela – Donje Selište (ŽC3231) | 4,10 |
| LC 33088 | Joševica (nerazvrsta cesta – DC6) | 1,50 |
| LC 33089 | Roviška (DC6 – nerazvrstana cesta) | 1,30 |
| LC 33091 | Balinac (ŽC3231) – Buzeta | 6,10 |
| LC 33092 | Dabrina – Dragotina (DC6) | 3,10 |
| LC 33093 | Majske Poljane (nerazvrstana cesta (kućni br. 221) – ŽC3232 – kućni br. 49B) | 5,50 |
| LC 33094 | Maja (DC6) – Svratica | 1,20 |
| LC 33095 | Hajtić (LC33091) – Ravno Rašće (DC6) | 4,50 |
| LC 33098 | Veliki Gradac (ŽC3238) – Mačkovo Selo (ŽC3234) | 5,20 |
| LC 33099 | Gornja Bačuga – Donja Bačuga (ŽC3235) | 1,80 |
| LC 33100 | Hrvatski Čuntić (ŽC3201 – ŽC3201) | 1,10 |
| LC 33101 | Prnjavor Čuntički – Čuntić (ŽC3201) | 0,60 |
| LC 33102 | Dragotinci – Kraljevčani (ŽC3201) | 1,10 |
| LC 33103 | Moštanica (DC30) – Gornja Mlinoga (ŽC3240) | 4,20 |
| LC 33105 | Jabukovac (ŽC3201) – Tremušnjak (LC33106) | 2,90 |
| LC 33106 | Jabukovac (ŽC3201) – Tremušnjak (LC33105) | 6,60 |
| LC 33107 | Jošavica (ŽC3240 – nerazvrstana cesta) | 1,10 |
| LC 33111 | Umetić (DC30) – Donji Bjelovac (LC33112) | 3,90 |
| LC 33112 | Donji Kukuruzari (DC30 – DC30) | 4,50 |
| LC 33114 | Babina Rijeka – Donji Kukuruzari (DC30) | 4,50 |
| LC 33115 | Drljača (ŽC3244) – Četvrtkovac (LC33116) | 1,00 |
| LC 33116 | Sunja (DC224) – Svinica (LC33117) | 7,50 |
| LC 33117 | Mala Gradusa (ŽC3244) – Gornji Hrastovac (DC224) | 10,20 |
| LC 33118 | Svinica (LC33117) – Veliko Krčevo (ŽC3245) | 2,90 |
| LC 33120 | Staza (ŽC3294 – željeznička postaja) | 1,00 |
| LC 33126 | Donji Hrastovac (DC224) – Timarci (ŽC3247) | 6,60 |
| LC 33127 | Timarci (LC33126) – Hrvatska Kostajnica (DC47) | 10,10 |
| LC 33128 | Grabošani (DC224/ŽC3245) – Mračaj | 3,60 |
| LC 33129 | Sunja (ŽC3211/ŽC3247) – Donji Hrastovac (ŽC3294) | 3,30 |
| LC 33130 | Sunja (LC33129 – DC224) | 1,40 |
| LC 33131 | Sunja (LC33129) – Krivaj Sunjski | 2,60 |
| LC 33132 | Sunja (ŽC3247) – Žreme | 1,20 |
| LC 33133 | Majur (DC224) – Kostrići | 2,50 |
| LC 33134 | Srednja Meminska (LC33127) – Utolica (ŽC3264) | 3,50 |
| LC 33136 | Strmen (ŽC3247) – Ivanjski Bok | 5,70 |
| LC 33137 | Piljenice (ŽC3213/LC33138) – Lipovljani (ŽC3215) | 5,40 |
| LC 33138 | Piljenice (ŽC3213/LC33137) – Kraljeva Velika (ŽC3215) | 9,70 |
| LC 33139 | Trebež (nerazvrstana cesta – DC232) | 1,20 |
| LC 33140 | Sigetac (ŽC3249 – nerazvrstana cesta) | 2,00 |

Plan djelovanja civilne zaštite za područje Sisačko – moslavačke županije

| BROJ CESTE | NAZIV CESTE | DULJINA (km) |
|-----------------------|--|-------------------------|
| LC 33141 | Lipovljani (ŽC3124) – Kozarice | 8,20 |
| LC 33142 | Lipovljani (LC33141) – Jamarica | 3,00 |
| LC 33143 | Nova Subocka (ŽC3124) – Kozarice (ŽC3217) | 4,60 |
| LC 33144 | Rajić (ŽC3252 – željeznička postaja) | 0,90 |
| LC 33146 | Brubno – Gornji Klasnić (DC6) | 2,40 |
| LC 33147 | Veliki Obljaj (ŽC3231) – Kobiljak – Donji Žirovac (DC6) | 16,00 |
| LC 33149 | Ljeskovac – Švrakarica (ŽC3234) | 3,50 |
| LC 33150 | Gvozdansko (DC6) – Majdan | 4,00 |
| LC 33151 | Brestik – Kozaperovica (ŽC3238) | 3,50 |
| LC 33152 | Zrin (ŽC3263) – Zrinski Brđani – Paukovac (ŽC3262) | 7,80 |
| LC 33153 | Zrin (ŽC3263) – Kepčije (ŽC3262) | 8,50 |
| LC 33154 | Gorička (ŽC3262) – Donja Stupnica (ŽC3234) | 7,00 |
| LC 33155 | Gorička (LC33154) – Švrakarica (LC33152) | 3,90 |
| LC 33156 | Udetin – Bansko Vrpolje (LC33157) | 3,20 |
| LC 33157 | Gornji Javoranj (ŽC3262) – Vanići (DC6) | 6,10 |
| LC 33159 | Hrvatska Kostajnica (DC30) – Čukur | 3,00 |
| LC 33161 | Lotine – Šegestin (ŽC3263) – Kepčije (LC33153) | 7,30 |
| LC 33162 | Gornja Oraovica (nerazvrstana cesta – ŽC3263) | 0,90 |
| LC 33165 | Volinja – Kuljani (DC47) | 1,60 |
| LC 33166 | Kuljani (DC47) – Jovac (ŽC3263) | 4,80 |
| LC 33167 | Trgovi (DC6) – Kosna | 4,10 |
| LC 33168 | Gage – Trgovi (DC6) | 3,20 |
| LC 33169 | Hrtić (ŽC3262) – Dvor (LC33176) | 4,00 |
| LC 33171 | Grmušani (DC6) – Kotarani | 8,70 |
| LC 33173 | Javornik (nerazvrstana cesta – LC33175) | 2,10 |
| LC 33175 | Matijevići (DC6) – Gornji Dobretin (GP Donji Dobretin – Ivanjska (granica RH/BiH)) | 11,40 |
| LC 33176 | Dvor (DC47 – DC6) | 1,10 |
| LC 33177 | Gornji Cerovljani (ŽC3294) – Baćin (DC47) | 2,70 |
| LC 33178 | Donji Cerovljani (ŽC3294) – Hrvatska Dubica (DC47) | 4,20 |
| LC 33181 | Pokupsko Vratečko (DC36) – Brkiševina | 5,70 |
| LC 33182 | Šišinec – Brkiševina (LC33181) | 1,50 |
| LC 33184 | Višnjica – Tanac (DC47) | 1,20 |
| LC 33185 | Petrovec (DC30 – nerazvrstana cesta) | 0,50 |
| LC 33186 | Topusko (ŽC3229) – Hrvatsko Selo (ŽC3229) | 2,90 |
| LC 33187 | Komora (DC6) – Gornji Žirovac | 3,80 |
| LC 33189 | Rujevac (DC6 – nerazvrstana cesta) | 1,40 |
| LC 33191 | Ljubina – Trgovi (DC6) | 6,10 |
| LC 33192 | Donja Velešnja (DC30) – Gornja Velešnja | 5,00 |
| LC 33193 | Sjeverovac – Mala Gradusa (ŽC3244) | 1,90 |
| LC 33194 | Perna (nerazvrstana cesta – ŽC3244) | 2,70 |
| LC 33195 | Ravno Rašće (DC6 – nerazvrstana cesta) | 2,70 |
| LC 33196 | Majski Trtnik (ŽC3234) – Dragotina (DC6) | 9,40 |
| LC 33197 | Pecki (LC33042) – Grabovac Banski (ŽC3235) | 7,40 |
| LC 33198 | Dugo Selo Lasinjsko (ŽC3152) – Šljivovac – Pješčanica (ŽC3186) | 15,30 |
| LC 33199 | Pješčanica (ŽC3186) – Kozarac (ŽC3152) | 7,30 |
| LC 34095 | Utinja Vrelo (LC34091) – Vojišnica (DC6) | 3,60 |
| LC 37139 | Malo Vukovje (ŽC3167) – Gojlo (ŽC3213) | 3,30 |

Izvor: Odluka o razvrstavanju javnih cesta („Narodne novine“, broj 59/23, 64/23, 71/23, 97/23)

Cestovni granični prijelazi prema Bosni i Hercegovini na području Sisačko-moslavačke županije (prema Uredbi o graničnim prijelazima Republike Hrvatske „Narodne novine“ broj 79/13) su:

- Stalni granični prijelaz za međunarodni promet putnika i roba u cestovnom prometu: Jasenovac,
- Stalni granični prijelaz za međunarodni promet putnika u cestovnom prometu: Hrvatska Kostajnica,
- Stalni granični prijelazi za pogranični promet: Hrvatska Dubica,

3.1.4.2. Željeznički promet

Područjem Sisačko - moslavačke županije prolaze 3 željezničke pruge za međunarodni promet, 1 željeznička pruga za regionalni promet i 2 željezničke pruge za lokalni promet. Ukupna duljina željezničke pruge na području Sisačko-moslavačke županije iznosi 195,4 km.

Tablica 18. Željeznička mreža na području Sisačko – moslavačke županije

| OZNAKA | NAZIV PRUGE | VRSTA PRUGE | DULJINA (km) |
|---------------|----------------------------|-----------------------------|--------------|
| M103 | Dugo Selo – Novska | pruga za međunarodni promet | 50,94 |
| M104 | Novska – Tovarnik – DG | pruga za međunarodni promet | 14,52 |
| M502 | Zagreb GK – Sisak – Novska | pruga za međunarodni promet | 91,38 |
| R102 | Sunja – Volinja – DG | pruga za regionalni promet | 21,22 |
| L204 | Banova Jaruga – Pčelić | pruga za lokalni promet | 6,64 |
| L210 | Sisak Caprag – Petrinja | pruga za lokalni promet | 10,7 |
| UKUPNO | | | 195,4 |

Izvor: HŽ Infrastruktura d.o.o.

3.1.4.3. Zračni promet

Na području Sisačko-moslavačke županije postoji nekoliko malih sportskih i gospodarsko - poljoprivrednih uzletišta. Županija ne raspolaže infrastrukturom zračnog prometa niti postoji veća potreba za njom zbog blizine Zračne luke Franjo Tuđman Zagreb, udaljene od Siska svega 35 km.

3.1.4.4. Riječni promet

Prema Pravilniku o razvrstavanju i otvaranju vodnih putova na unutarnjim vodama („Narodne novine“, broj 77/11, 66/14, 81/15), putove u Sisačko-moslavačkoj županiji čine rijeka Sava od ušća Velikog Struga do Galdova u duljini od cca 119 rkm klasificiran kao međunarodni plovni put III. klase, rijeka Kupa od ušća u rijeku Savu do ušća rijeke Odre u duljini cca 5 km klasificiran kao međunarodni plovni put I. klase i rijeka Una od ušća u rijeku Savu uzvodno do mjesta Tanac u duljini od 4 km klasificiran kao međunarodni plovni put II. klase, a od mjesta Tanac do Hrvatske Dubice u duljini od 11 km kao međunarodni plovni put I. klase

Plovni put rijeke Save od ušća Kupe do Rugvice klasificiran je kao državni plovni put II. klase, a od Rugvice do Bregane kao državni plovni put I. klase. Plovni put rijeke Kupe od ušća rijeke Odre do Ozlja klasificiran je kao državni plovni put I. klase.

Luka Sisak otvorena je za javni promet i od državnog je značaja, a smještena je na 3 lokacije: luka za prekrcaj nafte u Sisku nalazi se na rijeci Savi pored naselja Crnac, na lokaciji Galdovo

na lijevoj obali Save se nalazi brodogradilišno pristanište, a u gradu Sisku na rijeci Kupi se nalazi javno putničko i komunalno pristanište

3.1.4.5. Dalekovodi i transformatorske stanice

Distribuciju električne energije na području Sisačko-moslavačke županije vrši HEP – Operator distribucijskog sustava d.o.o. Elektre Sisak, Elektre Karlovac i Elektre Križ.

Broj potrošača u nadležnosti Elektre Sisak:

- kategorija kućanstvo – 55.487,
- kategorija poduzetništvo – 3.656,
- kategorija javna rasvjeta – 755.

Elektroenergetski objekti u nadležnosti Elektre Sisak:

- TS 35/20 kV:
- TS Sisak 2 (16 +16 MVA),
- TS H. KOSTAJNICA (16 MVA),
- TS GVOZD 8 MVA,
- TS 20/0,4 kV (ukupno 993) ukupne instalirane snage 180 MVA.

Duljina elektroenergetskih vodova u nadležnosti Elektre Sisak:

- nadzemni SN vodovi – 1.270 km,
- podzemni SN kabeli – 405 km,
- niskonaponske mreže – 2.350 km.

Broj potrošača u nadležnosti Elektre Karlovac:

- kategorija kućanstvo – 301,
- kategorija poduzetništvo – 12,
- kategorija javna rasvjeta – 14.

Elektroenergetski objekti u nadležnosti Elektre Karlovac:

- TS 10/0,4 kV – 14.
- TS 20/0,4 kV – 9.

Broj priključnih mjesta u nadležnosti Elektre Križ – 22.616.

Elektroenergetski objekti u nadležnosti Elektre Križ:

- TS 110/x kV – 1,
- RS 35 kV – 1,
- TS 35/10 kV – 6,
- TS 10/0,4 kV – 484.

Duljina dalekovoda u nadležnosti Elektre Križ:

- Dalekovod 35 kV – nadzemno – 83.814 km,
- Dalekovod 35 kV – podzemno – 3.901 km,
- Dalekovod 10 kV – nadzemno – 1.695,30 km,

- Dalekovod 10 kV – podzemno – 544,18 km.

Duljina elektroenergetskih vodova u nadležnosti Elektre Križ:

- NN nadzemno – 634.482 km,
- NN podzemno – 85.807 km,
- nadzemno kp – 370.459 km,
- podzemno kp – 70.154 km.

Na području Sisačko-moslavačke županije nalaze se objekti prijenosne mreže (dalekovodi i transformatorske stanice nazivnog napona 110 kV, 220 kV, 400 kV) u nadležnosti Hrvatskog operatera prijenosnog sustava d.o.o.:

- TS 110/10 kV SISCIA, Ivana Fistrovića b.b, 44000 Sisak,
- TS 110/10 kV GLINA, Sv. Križa 4, 44400 Glina,
- TS 110/10 kV PETRINJA, Radićeva b.b., 44250 Petrinja,
- EVP LUDINA, Velika Ludina b.b., 44 316 Ludina,
- TS 110/10 kV PRAČNO, Novoselska 4, 44000 Sisak,
- TS 110/10(20) kV KUTINA, Aleja Vukovar 4 , 44320 Kutina,
- TS 220/110/35 kV MEĐURIĆ, Slavonska 2, Međurić, 44321 Banova Jaruga,
- TS 220/110 kV TE SISAK, Braće Bobetko 40, 44000 Sisak,
- TS 110/35 kV ŽELJEZARA, Marijana Cvetkovića 2, 44000 Sisak,
- TS 110/35/6 kV RAFINERIJA, Ante Kovačića 1, 44 000 Sisak,
- TE SISAK (nadležnost HEP Proizvodnja d.o.o.),
- TS (110)/35 kV KOSTAJNICA (nadležnost HEP-ODS d.o.o., Elektra Sisak),
- EVP SUNJA (nadležnost Hrvatske željeznice d.d.),
- EVP NOVSKA (nadležnost Hrvatske željeznice d.d.)
- DV 110 kV MRACLIN – SISCIA
- DV 110 kV PRAČNO – SISCIA
- DV 110 kV MRACLIN – PRAČNO
- DV 110 kV PETRINJA – GLINA
- DV 110 kV PRAČNO – PETRINJA
- DV 2x(110)35 kV PRAČNO – KOSTAJNICA
- DV 110 kV PRAČNO – SUNJA 1
- DV 110 kV PRAČNO – SUNJA 1
- DV 110 kV TE SISAK - KUTINA
- DV 110 kV TE SISAK - MEĐURIĆ
- DV 110 kV PRAČNO - TE SISAK
- DV 110 kV TE SISAK – ŽELJEZARA
- DV 110 kV PRAČNO – RAFINERIJA
- DV 110 kV PRAČNO – ŽELJEZARA
- DV 110 kV IVANIĆ – LUDINA
- DV 110 kV LUDINA – KUTINA
- DV 110 kV MEĐURIĆ – KUTINA

- DV 110 kV MEĐURIĆ – NOVSKA 1
- DV 220 kV MEĐURIĆ - TE SISAK
- DV 110 kV MEĐURIĆ – NOVA GRADIŠKA
- DV 110 kV MEĐURIĆ – DARUVAR
- DV 220 kV TE SISAK – MRACLIN 1
- DV 110 kV MEĐURIĆ – NOVSKA 2
- DV 110 kV MEĐURIĆ – NOVA GRADIŠKA
- DV 110 kV MEĐURIĆ – DARUVAR
- DV 220 kV TE SISAK – MRACLIN 1
- DV 220 kV MEĐURIĆ - TE SISAK
- DV 220 kV TE SISAK – PRIJEDOR
- DV 220 kV MEĐURIĆ – PRIJEDOR
- DV 220 kV TE SISAK – MRACLIN 2
- DV 400 kV ERNESTINOVO – ŽERJAVINEC

3.1.4.6. Telekomunikacijski sustavi

Telekomunikacijski promet na području Sisačko-moslavačke županije odvija se u javnim komunikacijama u nepokretnoj mreži, javnim komunikacijama u pokretnoj mreži i u sustavu radiokomunikacija. Sisačko-moslavačka županija je dobro povezana telekomunikacijskom infrastrukturom. U posljednjih nekoliko godina telekomunikacijski promet bilježi znatan rast. Razlog je povećanje potražnje za dodatnim uslugama interneta i mobilne telefonije. Na području cijele Sisačko-moslavačke županije omogućeno je korištenje širokopojasnog pristupa internetu. Osim stabilnog sustava telekomunikacija na području Sisačko-moslavačke županije postoje i mobilni sustavi: 098 T Mobile (digitalna), 099 T Mobile (digitalna), 091 A1 (digitalna), 095 Telemach (digitalna), 097 Bonbon (digitalna) i 092 Tomato (digitalna).

Središte pošta Sisak dio je sustava HP Hrvatska pošta d.d. koji djeluje na području Sisačko – moslavačke županije s osnovnom djelatnošću prijama i uručjenja poštanskih pošiljaka, poslova platnog prometa, mjenjačkih poslova, usluga ostalog novčanog posredovanja, prodaje poštanskih vrijednosnica, ambalaže, publikacija i edicija, te obavljanja usluga brzog i telefonskog prometa. Na području Središta pošta Sisak djeluju 30 poštanskih ureda koji pružaju usluge u svojim poslovnim prostorima i na svom određenom dostavnom području.

3.1.4.7. Plinovodi

Sustav plinoopskrbe na području Sisačko-moslavačke županije sastoji se od magistralnih plinovoda, mjerno redukcijских stanica (MRS) i lokalnih plinovoda. Magistralnim plinovodima upravlja Plinacro d.o.o. Zagreb, a lokalnim plinovodima lokalna distributivna poduzeća. Na području Sisačko-moslavačke županije Plinacro d.o.o. Zagreb ima ukupno 270,02 km plinovoda raznih promjera i tlačnih opterećenja te 15 mjerno redukcijских stanica.

Sjeverni i sjeveroistočni dio Županije, koji je bolje pokriven plinskom mrežom, snabdijeva se plinom iz magistralnih plinovoda Ivanić-Grad – Kutina – Novska i Kozarac – Sisak. Posavski i podravski plinoopskrbni sustavi spojeni su plinovodom Kutina – Garešnica – Virovitica.

Na području Općine Velika Ludina nalazi se podzemno skladište plina „Okoli“ radne zapremine oko 350.000 m³ s planom povećanja kapaciteta na 500.000 m³.

3.1.4.8. Naftovodi

Na području Sisačko-moslavačke županije svoje skladišne i transportne kapacitete imaju Jadranski naftovod d.d. (JANAF) i INA Industrija nafte d.d.

Skladišni kapaciteti JANAF-a u Sisku iznose 400.000 m³ nafte, a duljina naftovoda 155,41 km. Duljina naftovoda INE Industrije nafte d.d. na području Sisačko-moslavačke županije iznosi 401,57 km.

3.2. UPOZORAVANJE

Rano upozoravanje označava pružanje pravodobnih i učinkovitih informacija na temelju kojih nadležne institucije pokreću zajednice i pojedince izložene opasnostima na poduzimanje mjera za izbjegavanje ili smanjivanje rizika i provođenje pravodobnih priprema za učinkovit odgovor na prijetnje.

Informacije ranog upozoravanja prikupljaju sve institucije iz javnog sektora u području meteorologije, hidrologije i obrane od poplava, seizmologije, javnog zdravstva, geologije i inspeksijske službe.

Informacije o neposrednoj opasnosti od nastanka nesreće čije posljedice mogu izazvati značajne posljedice po živote i zdravlje ljudi i štete na materijalnim dobrima i okolišu prikupljaju operateri postrojenja s opasnim tvarima i vatrogastvo.

Informacije ranog upozoravanja i neposredne opasnosti, u vremenu najpribližijem realnom, prenose se Službi civilne zaštite Sisak koja preko ŽC 112 informacije o ranom upozoravanju dostavlja odgovornim osobama Županije, odnosno Županu (**PRILOG 10.**) i načelniku Stožera civilne zaštite (**PRILOG 1.**).

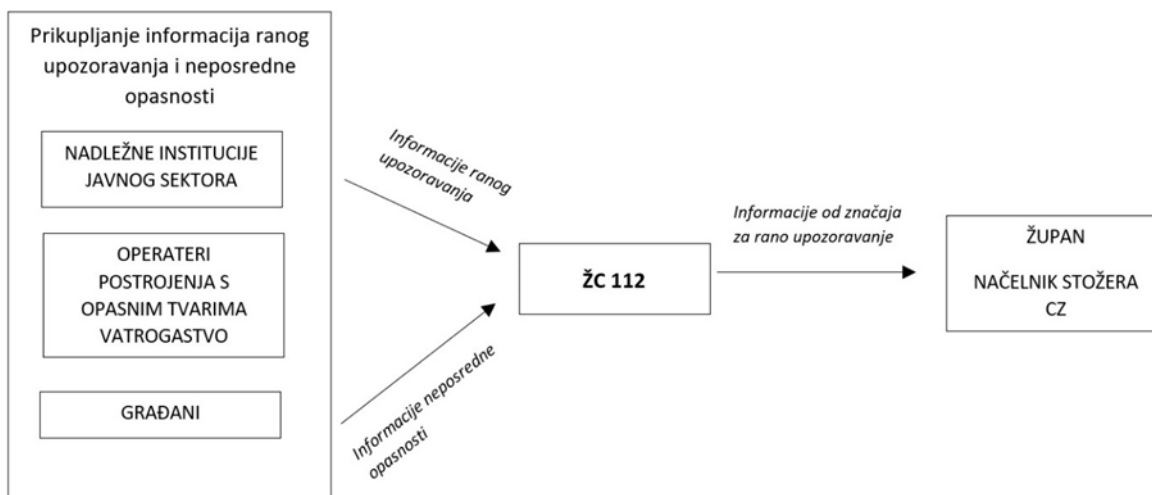

Slika 8. Shematski prikaz postupka primanja i prenošenja ranog upozoravanja i neposredne opasnosti

Na temelju dobivenih informacija, Župan/načelnik Stožera civilne zaštite nalaže pripravnost vlastitim operativnim snagama sustava civilne zaštite.

Tablica 19. Prikaz izvora upozoravanja, sadržaja, korisnika upozoravanja, mjera, snaga i sredstava po pojedinoj ugrozi

| IZVANREDNI DOGAĐAJ | IZVOR UPOZORAVANJA | SADRŽAJ | KORISNICI UPOZORAVANJA | MJERE, SNAGE I SREDSTVA |
|------------------------------|--|--|--|--|
| Potres | <ul style="list-style-type: none"> – MUP, Ravnateljstvo civilne zaštite, Područni ured civilne zaštite Zagreb, Služba civilne zaštite Sisak, Centar 112 – Seizmološka služba RH – sve institucije i građani na pogođenom i susjednim područjima | <ul style="list-style-type: none"> – osnovni parametri potresa – prve pouzdane podatke o potresu na pogođenom području moguće je napraviti u vremenu od minimalno 30 min do maksimalno 3 sata | <ul style="list-style-type: none"> – Stožer civilne zaštite – operativne snage sustava civilne zaštite – stanovništvo ugroženog područja – javnost | <ul style="list-style-type: none"> – mjere i snage utvrđene <i>Planom</i> – ljudski i materijalni resursi utvrđeni <i>Planom</i> – spašavanje, evakuacija, zbrinjavanje, prva medicinska pomoć i druga potrebna skrb, asanacija i drugo Za potres nije moguće provesti pravovremeno upozoravanje. |
| Poplave | <ul style="list-style-type: none"> – MUP, Ravnateljstvo civilne zaštite, Područni ured civilne zaštite Zagreb, Služba civilne zaštite Sisak, Centar 112 – Hrvatske vode – DHMZ – od građana – neposrednim uvidom na terenu | <ul style="list-style-type: none"> – prognoza vodostaja – stanje protoka na vodotocima koji prolaze kroz Grad – prognoza vodostaja – prognoza za padaline koje mogu dovesti do povećanja vodostaja | <ul style="list-style-type: none"> – Stožer civilne zaštite – operativne snage sustava civilne zaštite – stanovništvo ugroženog područja – javnost | <ul style="list-style-type: none"> – mjere i snage utvrđene <i>Planom</i> – ljudski i materijalni resursi utvrđeni <i>Planom</i> – spašavanje, evakuacija, zbrinjavanje, prva medicinska pomoć i druga potrebna skrb. – Upozoravanje je moguće provesti pravovremeno osim kada se radi o bujičnim poplavama. |
| Epidemije i pandemije | <ul style="list-style-type: none"> – MUP, Ravnateljstvo civilne zaštite, Područni ured civilne zaštite Zagreb, Služba civilne zaštite Sisak, Centar 112 – od građana – neposrednim uvidom na terenu – Zavod za javno zdravstvo Sisačko-moslavačke županije | <ul style="list-style-type: none"> – vrste virusa u opticaju – medicinske prognoze, obavijesti i priopćenja | <ul style="list-style-type: none"> – Stožer civilne zaštite – operativne snage civilne zaštite stanovništvo ugroženog područja – javnost | <ul style="list-style-type: none"> – mjere i snage utvrđene <i>Planom</i> – ljudski i materijalni resursi utvrđeni <i>Planom</i> |

| IZVANREDNI DOGAĐAJ | IZVOR UPOZORAVANJA | SADRŽAJ | KORISNICI UPOZORAVANJA | MJERE, SNAGE I SREDSTVA |
|------------------------------|--|---|--|---|
| Ekstremne temperature | <ul style="list-style-type: none"> – MUP, Ravnateljstvo civilne zaštite, Područni ured civilne zaštite Zagreb, Služba civilne zaštite Sisak, Centar 112 – DHMZ | <ul style="list-style-type: none"> – vrsta opasnosti – vremenske prognoze – mjere zaštite | <ul style="list-style-type: none"> – Stožer civilne zaštite – operativne snage civilne zaštite stanovništvo ugroženog područja – javnost | <ul style="list-style-type: none"> – mjere i snage utvrđene <i>Planom</i> Upozoravanje je moguće provesti na vrijeme. |
| Klizišta | <ul style="list-style-type: none"> – MUP, Ravnateljstvo civilne zaštite, Područni ured civilne zaštite Zagreb, Služba civilne zaštite Sisak, Centar 112 – Od građana – Neposrednim uvidom na teren | <ul style="list-style-type: none"> – Mjesto događaja – Ugroženost stanovništva – posljedice | <ul style="list-style-type: none"> – Stožer civilne zaštite – Operativne snage civilne zaštite stanovništva ugroženog područja – javnost | <ul style="list-style-type: none"> – mjere i snage utvrđene <i>Planom</i> – ljudski i materijalni resursi utvrđeni <i>Planom</i> Upozoravanje nije moguće provesti na vrijeme. |
| Industrijske nesreće | <ul style="list-style-type: none"> – MUP, Ravnateljstvo civilne zaštite, Područni ured civilne zaštite Zagreb, Služba civilne zaštite Sisak, Centar 112 – pravne osobe koje rade s opasnim tvarima – operater – svjedoci nesreće | <ul style="list-style-type: none"> – mjesto događaja – vrsta i količina opasne tvari te opasnosti koje prijete – podaci, procjene razvoja događaja – mjere civilne zaštite prema žurnosti poduzimanja | <ul style="list-style-type: none"> – Stožer civilne zaštite – operativne snage sustava civilne zaštite – pravne osobe za postupanje s opasnim tvarima – javnost – Inspekcije nadležnih središnjih tijela državne uprave – Ministarstvo gospodarstva i održivog razvoja – Odluku o upozoravanju unutar postrojenja donose odgovorne osobe, a Odluku o javnom uzbunjivanju Voditelj Službe civilne zaštite Sisak uz konzultacije s operaterom i gradonačelnicom | <ul style="list-style-type: none"> – mjere i snage utvrđene <i>Planom</i> – mjere i snage utvrđene operativnim planovima operatera – Upozoravanje nije moguće provesti na vrijeme. |

| IZVANREDNI DOGAĐAJ | IZVOR UPOZORAVANJA | SADRŽAJ | KORISNICI UPOZORAVANJA | MJERE, SNAGE I SREDSTVA |
|------------------------------|---|--|---|--|
| Požari otvorenog tipa | <ul style="list-style-type: none">– MUP, Ravnateljstvo civilne zaštite, Područni ured civilne zaštite Zagreb, Služba civilne zaštite Sisak, Centar 112– od građana– neposrednim uvidom na terenu– vatrogasne službe– policija | <ul style="list-style-type: none">– vrsta opasnosti– vremenske prognoze | <ul style="list-style-type: none">– Stožer civilne zaštite– operativne snage civilne zaštite stanovništvo ugroženog područja– javnost | <ul style="list-style-type: none">– mjere i snage utvrđene <i>Planom</i>– ljudski i materijalni resursi utvrđeni <i>Planom</i>– spašavanje, evakuacija, zbrinjavanje, prva medicinska pomoć i druga potrebna skrb, asanacija i drugo |

3.3. UZBUNJIVANJE

Odluku o uzbunjivanju stanovništva putem sirena, oglašavanjem znaka neposredne opasnosti ili upozorenja na nadolazeću opasnost, s priopćenjem za stanovništvo donosi Župan, a u slučaju njegove odsutnosti ili spriječenosti načelnik Stožera civilne zaštite. Odluku o uzbunjivanju stanovništva, u slučaju žurnosti može donijeti voditelj Službe civilne zaštite Sisak ili osobe koje oni ovlaste u slučaju svoje odsutnosti ili spriječenosti.

Sustav za uzbunjivanje stanovništva putem sirena koristi se kod ugroze od poplava, požara, nesreća koje uključuju opasne tvari, ratnih opasnosti i terorističkog djelovanja.

Odluka o uzbunjivanju stanovništva donosi se na temelju:

- informacija ranog upozoravanja institucija iz javnog sektora u sklopu propisanog djelokruga u području meteorologije, hidrologije i obrane od poplava, ionizirajućeg zračenja, inspeksijske službe i institucija koje provode znanstvena istraživanja,
- informacija o neposrednoj opasnosti od nastanka nesreće koje prikupljaju operateri postrojenja s opasnim tvarima, hidroakumulacija, vatrogastvo,
- informacija koje prikupljaju Ministarstvo obrane i Ministarstvo unutarnjih poslova.

Kod ugroza od poplava izazvanih izlivanjem kopnenih vodenih tijela informacije potrebne za donošenje odluke za uzbunjivanje stanovništva osiguravaju Hrvatske vode u skladu s Državnim planom obrane od poplava.

Ovlasti i postupci uzbunjivanja stanovništva kod nesreća koje uključuju opasne tvari, poplava i drugim slučajevima kada pravna osoba ima vlastite sirene ili sustav uzbunjivanja, propisani su člankom 5. *Pravilnika o postupku uzbunjivanja stanovništva* te pojedinačnim planovima za slučaj opasnosti (operativni, unutarnji i vanjski planovi zaštite i spašavanja). Znak neposredne opasnosti za navedene nesreće, oglašava pravna osoba čijom djelatnošću je uzrokovana nesreća te bez odlaganja obavještava Centar 112 i dostavlja priopćenje za stanovništvo. Centar 112 dalje postupa u skladu s aktom kojim se reguliraju aktivnosti Centra 112 i pravne osobe u takvim slučajevima.

Odluka o uzbunjivanju stanovništva (**PRILOG 43.**) s priopćenjem za stanovništvo upućuje se Centru 112/Operativnom centru civilne zaštite.

Centar 112 u provedbi uzbunjivanja sirenama postupa na sljedeći način:

- sustavom javnog uzbunjivanja emitira odgovarajući znak za uzbunjivanje,
- emitira priopćenje za stanovništvo putem elektroničkih sirena,
- nalaže oglašavanje odgovarajućeg znaka za uzbunjivanje pravnim osobama koje imaju sirene ili sustave za uzbunjivanje, a nisu uvezane u sustav za daljinsko upravljanje sirenama iz centra 112.

Centar 112 u skladu s utvrđenim načinima komunikacije šalje priopćenje za stanovništvo:

- Operativnom centru civilne zaštite,
- operativno-komunikacijskim centrima hitnih službi,
- Stožeru civilne zaštite Sisačko-moslavačke županije,

- Županu,
- pravnoj osobi koja posjeduje vlastiti sustav uzbunjivanja,
- vlasnicima ili korisnicima objekata koji su obvezni uspostaviti interni sustav za uzbunjivanje i obavješivanje
- elektroničkim medijima prema popisu koji je sastavni dio *Plana*.

Uzbunjivanje stanovništva u slučaju nadolazeće i neposredne opasnosti obavlja se propisanim jedinstvenim znakovima za uzbunjivanje prema *Uredbi o jedinstvenim znakovima za uzbunjivanje*.

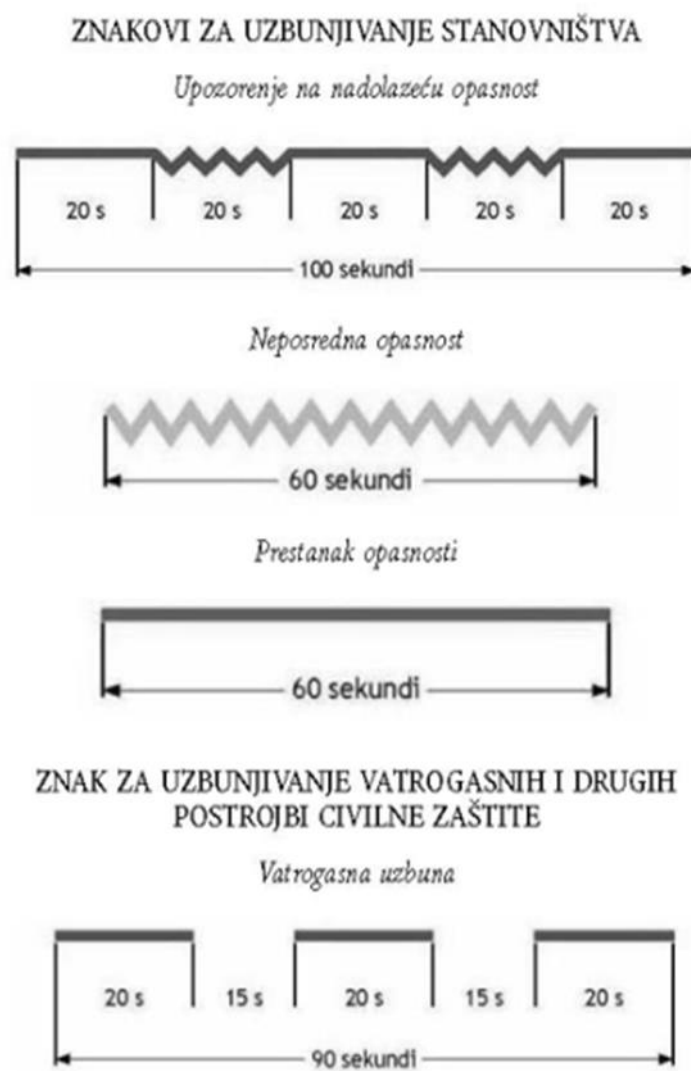

Slika 9. Znakovi za uzbunjivanje stanovništva, vatrogasnih i drugih postrojbi civilne zaštite
Izvor: Uredba o jedinstvenim znakovima za uzbunjivanje („Narodne novine“, broj 61/16)

Za uzbunjivanje i obavješivanje stanovništva koriste se:

- sirene,
- razglasni uređaji,
- elektronički mediji,

- radio i televizijske postaje na nacionalnoj razini,
 - lokalne radio postaje i televizijske postaje,
 - web-stranice MUP-a – Ravnateljstvo civilne zaštite,
 - aplikacije za pametne telefone i druge uređaje,
- SMS poruke (nakon što se kod davatelja usluga).

Uz znakove za uzbunjivanje stanovništva u slučaju nadolazeće i neposredne opasnosti putem nadležnog Centra 112 daje se priopćenje za stanovništvo o vrsti opasnosti i mjerama koje je neophodno poduzeti.

Priopćenja za stanovništvo emitiraju se neposredno nakon danog znaka za uzbunjivanje putem sirena, razglasnih uređaja, elektroničkih medija te SMS poruka.

Uzbunjivanje vatrogasnih postrojbi obavlja se putem telekomunikacijskih sredstava, a kada to nije moguće znakom „vatrogasna uzbuna“.

Osiguranje uzbunjivanja osoba s invaliditetom na području Županije, odnosno na razini pojedine jedinice lokalne samouprave provodit će se putem povjerenika civilne zaštite uz pomoć članova udruga. Povjerenici civilne zaštite će kao predstavnici naselja imati uvid o broju osoba s invaliditetom na svom području, te će se informacija o ranom upozoravanju moći provesti u realnom vremenu. Ako je osobama s invaliditetom putem posebnih propisa dodijeljena osoba koja se brine za osobu s invaliditetom, ista će informaciju o ranom upozoravanju moći provesti u realnom vremenu.

Po prestanku opasnosti za stanovništvo, donositelj odluke je dužan Centru 112 dostaviti odluku o prestanku opasnosti s priopćenjem za stanovništvo.

3.4. PRIPRAVNOST

Pripravnost je stanje spremnosti operativnih snaga i sudionika sustava civilne zaštite za operativno djelovanje.

Kako je u Procjeni rizika navedeno, ugroze mogu biti predvidive (poplave izazvane izlivanjem kopnenih vodenih tijela, ekstremne temperature) i nepredvidive (potres, epidemije i pandemije, industrijske nesreće, požari otvorenog tipa). Za slučaj predvidivih ugroza, župan uvodi pripravnost operativnih snaga sustava civilne zaštite, dok kod nepredvidivih ugroza, nakon što se dogode, župan aktivira sve potrebne snage civilne zaštite.

Pripravnost operativnih snaga sustava civilne zaštite nalaže župan temeljem informacija u sustavu ranog upozoravanja o mogućnosti nastanka velike nesreće. U odsutnosti župana pripravnost uvodi načelnik Stožera civilne zaštite.

Mjere pripravnosti za snage i sredstva koja se uključuju u civilnu zaštitu:

- obavještanje (upozorenje) pripadnicima operativnih snaga o mogućoj ugrozi,
- ograničenje udaljavanja iz mjesta stanovanja ili s radnog mjesta,
- uvođenje pasivnog dežurstva u pravnim osobama, udrugama od interesa za civilnu zaštitu, obrtnicima i fizičkim osobama s ciljem ocjene stanja i spremnosti ljudi te

- popunjenosti materijalno – tehničkim sredstvima,
- stalna dostupnost na telefon/mobitel,
 - kontrola potrebnih materijalno – tehničkih sredstava i opreme,
 - provedba pripravnosti putem telefona/mobitela, a u slučaju nemogućnosti korištenja telekomunikacija mjere pripravnosti naložiti putem teklića.

Pripravnost se uvodi operativnim snagama sustava civilne zaštite (**PRILOG 1. – 8.**).

Operativne snage sustava civilne zaštite Županije su:

- Stožer civilne zaštite Sisačko-moslavačke županije,
- Vatrogasna zajednica Sisačko-moslavačke županije,
- Društvo crvenog križa Sisačko-moslavačke županije,
- Hrvatska gorska služba spašavanja – Stanica Sisak,
- Koordinator na lokaciji,
- Pravne osobe od interesa za sustav civilne zaštite,
- Udruge.

Pravne osobe od interesa za sustav civilne zaštite (**PRILOG 8.**) određene su Odlukom o određivanju pravnih osoba od interesa za sustav civilne zaštite Sisačko-moslavačke županije, određene su pravne osobe s ciljem priprema i sudjelovanja u otklanjanju posljedica katastrofa i velikih nesreća.

Pravne osobe od interesa za sustav civilne zaštite na području Županije su:

- Ceste Sisak d.o.o., Lađarska ulica 28/c, Sisak
- Županijska uprava za ceste Sisačko – moslavačke županije, Antuna Cuvaja 16, Sisak
- Montcogim Plinara d.o.o., DP Sisak, S. i A. Radića 49, Sisak
- MOSLAVINA PLIN d.o.o., Trg kralja Tomislava 6, Kutina
- Lječilište Topusko d.o.o., Trg bana Josipa Jelačića 16, Topusko
- TOP – TERME d.o.o., Trg bana Josipa Jelačića 16, Topusko (smještajni kapaciteti)
- Srednje škole (smještajni kapaciteti)
- Tehnička škola Sisak, Marijana Cvetkovića 2, Sisak
- Industrijsko – obrtnička škola Sisak, Marijana Cvetkovića 2, Sisak
- Srednja škola Petrinja, Gundulićeva 3, Petrinja

Tijekom pripravnosti će se uvesti dežurstvo (aktivno) svih potrebnih operativnih snaga i provesti ocjena spremnosti i stanja materijalno tehničkih sredstava za djelovanje u slučaju određene ugroze (Stožer civilne zaštite, vatrogastvo, Društvo Crvenog križa, Hrvatska gorska služba spašavanja – Stanica Sisak, koordinatori na lokaciji i pravne osobe od interesa za sustav civilne zaštite). Isto tako uvest će se pasivno dežurstvo u pravnim osobama od interesa za sustav civilne zaštite s ciljem ocjene stanja i spremnosti ljudi i popunjenosti materijalnim sredstvima (građevinske i komunalne tvrtke, tvrtke za prijevoz osoba i tereta, za osiguranje prehrane i smještaja, za distribuciju energenata i vode) i u udrugama građana.

- **Stožer civilne zaštite (PRILOG 1.)**

Po upozorenju na dolazeću prijeteću opasnost, Župan nalaže pripravnost Stožera civilne zaštite tako da telefonom poziva direktno načelnika Stožera ili njegovog zamjenika.

Ako postoji mogućnost prerastanja izvanrednog događaja u veliku nesreću, Župan nalogom (PRILOG 29.), a sukladno Shemi mobilizacije Stožera civilne zaštite (PRILOG 28.), mobilizira Stožer civilne zaštite koji se upoznaje s trenutnom situacijom na terenu.

Sukladno razvoju situacije, župan na preporuku Stožera civilne zaštite uvodi pripravnost operativnih snaga civilne zaštite:

- temeljnih operativnih snaga: vatrogastvo, HGSS – Stanica Novska, Društvo Crvenog križa Sisačko-moslavačke županije (vrijeme pripravnosti 1 – 3 sata),
- ostale operativne snage: pravne osobe od interesa za sustav civilne zaštite, koordinatori na lokaciji i udruge.

- **Vatrogasna zajednica Sisačko-moslavačke županije (PRILOG 3.)**

Županijski vatrogasni zapovjednik nakon dobivanja zahtjeva od strane Župana (u dogovoru sa Stožerom civilne zaštite), obavještava telefonom zapovjednike svih vatrogasnih postrojbi o nadolazećoj ugrozi te uvodi dodatna dežurstva uz podizanje gotovosti i pripremu materijalno-tehničkih sredstava. Ovisno o ugrozi saziva sastanak zapovjedništva Vatrogasne zajednice Sisačko-moslavačke županije kako bi se planirali udruženi resursi. Zahtjeva se uvođenje dežurstva i u dobrovoljnim vatrogasnim društvima.

- **Društvo Crvenog križa Sisačko-moslavačke županije (PRILOG 4.)**

Društvo Crvenog križa Sisačko-moslavačke županije djeluje u skladu sa zahtjevima Stožera civilne zaštite i koordinatora na lokaciji temeljem ovog *Plana* i sukladno vlastitom Operativnom planu civilne zaštite.

Župan putem načelnika Stožera poziva ravnatelja Društva Crvenog križa Sisačko-moslavačke županije ili njegovog zamjenika putem telefona direktno ili putem Županijskog centra 112 te ga obavještava o nastaloj ugrozi.

- **Hrvatska gorska služba spašavanja – Stanica Sisak (PRILOG 5.)**

Djeluje u skladu sa zahtjevima Stožera civilne zaštite i koordinatora na lokaciji temeljem ovog *Plana* i sukladno vlastitom Operativnom planu civilne zaštite.

Župan putem načelnika Stožera civilne zaštite poziva pročelnika HGSS – Stanice Novska i obavještava je o nastaloj ugrozi.

- **Udruge (PRILOG 6.)**

Župan u dogovoru sa Stožerom civilne zaštite obavještava odgovorne osobe udruga od interesa za sustav civilne zaštite o nastaloj ugrozi i stavlja ih u stanje pripravnosti.

- **Koordinatori na lokaciji**

Koordinate na lokaciji određuje i upućuje na lokaciju načelnik Stožera civilne zaštite, sa zadaćom koordiniranja djelovanja različitih operativnih snaga sustava civilne zaštite i

komuniciranja sa Stožerom civilne zaštite.

- **Pravne osobe od interesa za sustav civilne zaštite (PRILOG 8.)**

Župan u dogovoru sa Stožerom civilne zaštite obavještava odgovorne osobe pravnih osoba od interesa za sustav civilne zaštite o nastaloj ugrozi i stavlja ih u stanje pripravnosti. Način priopćavanja informacija o stanju pripravnosti ostvaruje se telefonom, faksom, e-mailom, putem Centra 112 ili osobno.

3.5. MOBILIZACIJA (AKTIVIRANJE) I NARASTANJE OPERATIVNIH SNAGA SUSTAVA CIVILNE ZAŠTITE

Aktiviranje podrazumijeva postupke pokretanja žurnih službi, operativnih snaga sustava civilne zaštite i građana na temelju relevantnih podataka sustava ranog upozoravanja kada izvanredni događaj ima tendenciju razvoja u veliku nesreću.

Aktiviranje operativnih snaga sustava civilne zaštite odlukom nalaže župan samostalno ili na prijedlog Stožera civilne zaštite i Služba civilne zaštite Sisak preko Centra 112.

- **Stožer civilne zaštite (PRILOG 1.)**

Mobilizaciju Stožera civilne zaštite nalaže župan, odnosno načelnik Stožera civilne zaštite.

Članovi Stožera civilne zaštite jedinice mobiliziraju se vlastitim kapacitetima nadležnih tijela, sukladno Shemi mobilizacije Stožera civilne zaštite (PRILOG 28.).

Članovi Stožera mobiliziraju se u pravilu putem fiksne ili mobilne telekomunikacijske mreže, a mobilizacijski poziv im se uručuje naknadno pri dolasku na zbornu mjesto. Mobilizacija Stožera civilne zaštite može se izvršiti putem teklića.

Iznimno za mobiliziranje Stožera civilne zaštite može se koristiti Županijski centar 112 kao pričuvni kapacitet.

Mobilizacijsko mjesto: Zgrada uprave Županije na adresi ulica Stjepana i Antuna Radića 36, 44000 Sisak.

- **Vatrogasna zajednica Sisačko-moslavačke županije (PRILOG 3.)**

Zapovjedništva i postrojbe vatrogastva, kada u velikim nesrećama i katastrofama djeluju kao operativna snaga sustava civilne zaštite, mobiliziraju se sukladno odredbama posebnih propisa kojima se uređuje područje vatrogastva, planovima djelovanja civilne zaštite, *Zakona o sustavu civilne zaštite*, vlastitih operativnih planova civilne zaštite te nalogu Stožera civilne zaštite.

Ako zapovjednici postrojbi na terenu zahtijevaju dodatne vatrogasne snage, tada odluku o uključivanju većeg dijela postrojbi donosi zapovjednik Vatrogasne zajednice Sisačko-moslavačke županije, a na prijedlog voditelja intervencije. Ako zapovjednik vatrogasne intervencije ocijeni da raspoloživim sredstvima i snagama nije u mogućnosti uspješno obaviti intervenciju, o nastaloj situaciji odmah izvješćuje Županijskog vatrogasnog zapovjednika koji preuzima vođenje intervencije.

S obzirom da sukladno članku 92. Zakona o vatrogastvu („Narodne novine“, broj 125/19), zapovjednici imaju javne ovlasti koje su široke potrebno je uspostaviti stalnu komunikaciju sa Stožerom civilne zaštite koji bi intervenirao u slučajevima kada se za to ukaže potreba kako bi se zapovjednicima na terenu pomoglo u izvršavanju zadaća.

- **Društvo Crvenog križa Sisačko-moslavačke županije (PRILOG 4.)**

Djeluje u skladu sa zahtjevima Stožera civilne zaštite i koordinatora na lokaciji temeljem ovog *Plana* i sukladno vlastitom operativnom planu civilne zaštite.

Mobilizacija kapaciteta Društva Crvenog križa za sudjelovanje u provođenju mjera i aktivnosti sustava civilne zaštite u velikim nesrećama i katastrofama provodi se po nalogu načelnika Stožera civilne zaštite, koji im se u pravilu dostavlja putem Centra 112.

- **Hrvatska gorska služba spašavanja – Stanica Sisak (PRILOG 5.)**

Djeluje u skladu sa zahtjevima Stožera civilne zaštite i koordinatora na lokaciji temeljem ovog *Plana* i sukladno vlastitom operativnom planu civilne zaštite.

Mobilizacija kapaciteta Hrvatske gorske službe spašavanja za sudjelovanje u provođenju mjera i aktivnosti sustava civilne zaštite u velikim nesrećama i katastrofama provodi se po nalogu načelnika Stožera civilne zaštite, koji im se u pravilu dostavlja putem nadležnog Županijskog centra 112.

- **Udruge (PRILOG 6.)**

Članovi udruga mobiliziraju se na temelju naloga, zahtjeva i uputa Stožera civilne zaštite i koordinatora na lokaciji.

- **Koordinator na lokaciji**

Koordinator na lokaciji Stožer civilne zaštite, nakon zaprimanja obavijesti o velikoj nesreći ili katastrofi, mobilizira odmah po saznanju i upućuje ga na mjesto incidenta prije dolaska operativnih snaga.

- **Pravne osobe od interesa za sustav civilne zaštite (PRILOG 8.)**

Pravne osobe za potrebe sustava civilne zaštite mobiliziraju se na temelju naloga Stožera civilne zaštite, a sukladno *Planu*, Odluci o određivanju pravnih osoba od interesa za sustav civilne zaštite te operativnim planovima civilne zaštite pravnih osoba.

Čelnik pravne osobe od interesa za sustav civilne zaštite dužan je izvijestiti Župana o mogućnostima za stavljanje na raspolaganje operativnih ljudskih i materijalno-tehničkih sredstava za provođenje mjera iz *Plana*.

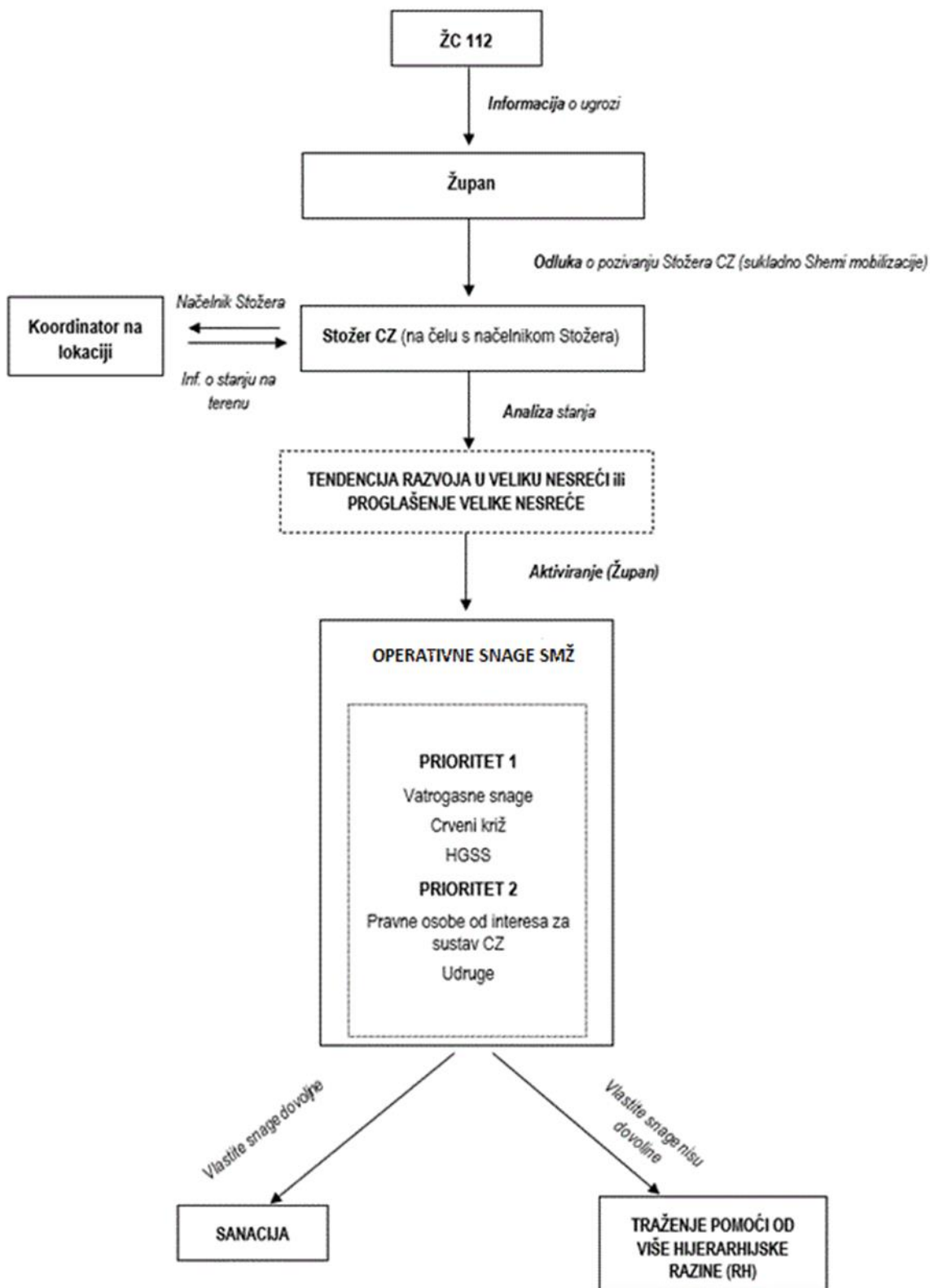

Slika 10. Narastanje operativnih snaga sustava civilne zaštite

Gotove snage se mogu odmah uključiti u provedbu mjera civilne zaštite, a za ostale snage teče vrijeme pripreme za mobilizaciju, u kojem se obavljaju neophodne radnje popune potrebnim sredstvima za uspješnu provedbu mjera i aktivnosti sustava civilne zaštite.

3.5.1. Vrijeme pripravnosti i mobilizacije operativnih snaga

Procjenom rizika od velikih nesreća za područje Sisačko-moslavačke županije izdvojene su sljedeće ugroze:

1. potresi,
2. poplave,
3. epidemije i pandemije,
4. ekstremne temperature,
5. industrijske nesreće,
6. požari otvorenog tipa,
7. radioaktivni otpad.

Vrijeme pripravnosti i mobilizacije operativnih snaga sustava civilne zaštite prema pojedinim ugrozama navedeno je u nastavnim tablicama.

Tablica 20. Vrijeme pripravnosti i mobilizacije u slučaju potresa

| R.BR. | NOSITELJ | VRIJEME MOBILIZACIJE I AKTIVIRANJA | VRIJEME PRIPRAVNOSTI |
|-------|--|------------------------------------|---|
| 1. | Stožer civilne zaštite | 1 h | ODMAH nakon potresa |
| 2. | Vatrogasne postrojbe | odmah do 1 h | ODMAH i sukcesivno prema razvoju situacije |
| 3. | PU sisačko-moslavačka – PP Kutina | odmah do 1 h | ODMAH i sukcesivno prema razvoju situacije |
| 4. | Pravne osobe od interesa za sustav civilne zaštite s građevinskom mehanizacijom | 3 h | ODMAH nakon potresa |
| 5. | Komunalno poduzeće | 3 h | ODMAH nakon potresa |
| 6. | HEP ODS d.o.o. Elektra Sisak, HT i drugi operateri, distributeri vode i energenata | 3 h | ODMAH nakon potresa |
| 7. | Dom zdravlja Sisačko – moslavačke županije - Kutina | 1 h | ODMAH nakon potresa |
| 8. | Gradsko društvo Crvenog križa Kutina | 3 h | ODMAH i sukcesivno prema razvoju situacije |
| 9. | Veterinarska Stanica Kutina d.o.o. | 3 h | ODMAH i sukcesivno prema razvoju situacije |
| 10. | HGSS – Stanica Novska | odmah do 3 h | ODMAH i sukcesivno prema razvoju situacije |
| 11. | Postrojba civilne zaštite opće namjene | 10 h | ODMAH nakon potresa |
| 12. | Povjerenici civilne zaštite i njihovi zamjenici | 12 h | ODMAH nakon potresa |
| 13. | Udruge građana od interesa za sustav civilne zaštite | odmah do 3 h | odmah po primitku zahtjeva od gradonačelnice ili Službe civilne zaštite Sisak |
| 14. | Koordinatori na lokaciji | 1 h | ODMAH nakon potresa |
| 15. | Građani-uključuju se u civilnu zaštitu po nalogu gradonačelnice u skladu s naputcima Stožera civilne zaštite | 10 h | ODMAH nakon potresa |

Tablica 21. Vrijeme pripravnosti i mobilizacije u slučaju poplave

| R.BR. | NOSITELJ | VRIJEME MOBILIZACIJE I AKTIVIRANJA | VRIJEME PRIPRAVNOSTI |
|-------|--|------------------------------------|---|
| 1. | Hrvatske vode, VGO za srednju i donju Savu, VGI Lonja - Trebež | odmah do 1 h | ODMAH pri prijetnji ugroze |
| 2. | Stožer civilne zaštite | 1 h | ODMAH pri prijetnji ugroze |
| 3. | Vatrogasne postrojbe | odmah do 1 h | ODMAH i sukcesivno prema razvoju situacije |
| 4. | PU sisačko-moslavačka – PP Kutina | odmah do 1 h | ODMAH i sukcesivno prema razvoju situacije |
| 5. | Pravne osobe od interesa za sustav civilne zaštite s građevinskom mehanizacijom | 3 h | ODMAH nakon poplava |
| 6. | Komunalno poduzeće | 3 h | ODMAH nakon poplava |
| 7. | HEP ODS d.o.o. Elektra Sisak, HT i drugi operateri, distributeri vode i energenata | 3 h | ODMAH nakon poplava |
| 8. | Dom zdravlja Sisačko – moslavačke županije - Kutina | 1 h | ODMAH nakon poplava |
| 9. | Gradsko društvo Crvenog križa Kutina | 3 h | ODMAH i sukcesivno prema razvoju situacije |
| 10. | Veterinarska Stanica Kutina d.o.o. | 3 h | ODMAH i sukcesivno prema razvoju situacije |
| 11. | HGSS – Stanica Novska | odmah do 3 h | ODMAH i sukcesivno prema razvoju situacije |
| 12. | Postrojba civilne zaštite opće namjene | 10 h | ODMAH nakon poplava |
| 13. | Povjerenici civilne zaštite i njihovi zamjenici | 12 h | ODMAH nakon poplava |
| 14. | Udruge građana od interesa za sustav civilne zaštite | odmah do 3 h | odmah po primitku zahtjeva od gradonačelnice ili Službe civilne zaštite Sisak |
| 15. | Koordinatori na lokaciji | 1 h | ODMAH nakon poplave |
| 16. | Građani-uključuju se u civilnu zaštitu po nalogu gradonačelnice u skladu s naputcima Stožera civilne zaštite | 10 h | ODMAH nakon poplave |

Tablica 22. Vrijeme pripravnosti i mobilizacije u slučaju epidemije i pandemije

| R.BR. | NOSITELJ | VRIJEME MOBILIZACIJE I AKTIVIRANJA | VRIJEME PRIPRAVNOSTI |
|-------|--|------------------------------------|--|
| 1. | Stožer civilne zaštite | 1 h | ODMAH pri prijetnji ugroze |
| 2. | Vatrogasne postrojbe | odmah do 1 h | ODMAH i sukcesivno prema razvoju situacije |
| 3. | Pravne osobe s građevinskom mehanizacijom | 3 h | ODMAH nakon ugroze |
| 4. | HEP ODS d.o.o. Elektra Sisak, HT i drugi operateri, distributeri vode i energenata | 3 h | ODMAH nakon ugroze |
| 5. | Dom zdravlja Sisačko – moslavačke županije - Kutina | 1 h | ODMAH pri prijetnji ugroze |

| R.BR. | NOSITELJ | VRIJEME MOBILIZACIJE I AKTIVIRANJA | VRIJEME PRIPRAVNOSTI |
|-------|---|------------------------------------|--|
| 6. | Gradsko društvo Crvenog križa Kutina | 3 h | ODMAH i sukcesivno prema razvoju situacije |
| 7. | Veterinarska Stanica Kutina d.o.o. | 3 h | ODMAH i sukcesivno prema razvoju situacije |
| 8. | Povjerenici civilne zaštite i njihovi zamjenici | 12 h | ODMAH pri prijetnji ugroze |
| 9. | Koordinatori na lokaciji | 1 h | ODMAH pri prijetnji ugroze |

Tablica 23. Vrijeme pripravnosti i mobilizacije u slučaju ekstremne temperature

| R.BR. | NOSITELJ | VRIJEME MOBILIZACIJE I AKTIVIRANJA | VRIJEME PRIPRAVNOSTI |
|-------|--|------------------------------------|---|
| 1. | Stožer civilne zaštite | 1 h | ODMAH pri prijetnji ugroze |
| 2. | Vatrogasne postrojbe | odmah do 1 h | ODMAH i sukcesivno prema razvoju situacije |
| 3. | Pravne osobe od interesa za sustav civilne zaštite | 3 h | ODMAH nakon ugroze |
| 4. | HEP ODS d.o.o. Elektra Sisak, HT i drugi operateri, distributeri vode i energenata | 3 h | ODMAH nakon ugroze |
| 5. | Dom zdravlja Sisačko – moslavačke županije - Kutina | 1 h | ODMAH pri prijetnji ugroze |
| 6. | Gradsko društvo Crvenog križa Kutina | 3 h | ODMAH i sukcesivno prema razvoju situacije |
| 7. | Veterinarska Stanica Kutina d.o.o. | 3 h | ODMAH i sukcesivno prema razvoju situacije |
| 8. | Povjerenici civilne zaštite i njihovi zamjenici | 12 h | ODMAH pri prijetnji ugroze |
| 9. | Koordinatori na lokaciji | 1 h | ODMAH pri prijetnji ugroze |
| 10. | Udruge građana od interesa za sustav civile zaštite | odmah do 3 h | ODMAH po primitku zahtjeva od gradonačelnice ili Službe civilne zaštite Sisak |
| 11. | Građani – uključuju se u civilnu zaštitu po nalogu gradonačelnice u skladu s nalogom Stožera civilne zaštite | 10 h | ODMAH pri prijetnji ugroze |

Tablica 24. Vrijeme pripravnosti i mobilizacije u slučaju industrijske nesreće

| R.BR. | NOSITELJ | VRIJEME MOBILIZACIJE I AKTIVIRANJA | VRIJEME PRIPRAVNOSTI |
|-------|--|------------------------------------|---|
| 1. | Stožer civilne zaštite | 1 h | ODMAH nakon ugroze |
| 2. | Vatrogasne postrojbe | odmah do 1 h | ODMAH i sukcesivno prema razvoju situacije |
| 3. | PU sisačko-moslavačka – PP Kutina | odmah do 1 h | ODMAH i sukcesivno prema razvoju situacije |
| 4. | Pravne osobe od interesa za sustav civilne zaštite s građevinskom mehanizacijom | 3 h | ODMAH nakon ugroze |
| 5. | HEP ODS d.o.o. Elektra Sisak, HT i drugi operateri, distributeri vode i energenata | 3 h | ODMAH nakon ugroze |
| 6. | Dom zdravlja Sisačko – moslavačke županije - Kutina | 1 h | ODMAH nakon ugroze |
| 7. | Gradsko društvo Crvenog križa Kutina | 3 h | ODMAH i sukcesivno prema razvoju situacije |
| 8. | HGSS - Stanica Novska | odmah do 3 h | ODMAH i sukcesivno prema razvoju situacije |
| 9. | Postrojba civilne zaštite opće namjene | 10 h | ODMAH nakon ugroze |
| 10. | Udruge građana od interesa za sustav civilne zaštite | odmah do 3 h | odmah po primitku zahtjeva od gradonačelnice ili Službe civilne zaštite Sisak |
| 11. | Koordinatori na lokaciji | 1 h | ODMAH nakon ugroze |

Tablica 25. Vrijeme pripravnosti i mobilizacije u slučaju požara otvorenog tipa

| R.BR. | NOSITELJ | VRIJEME MOBILIZACIJE I AKTIVIRANJA | VRIJEME PRIPRAVNOSTI |
|-------|--|------------------------------------|---|
| 1. | Stožer civilne zaštite | 1 h | ODMAH pri prijetnji ugroze |
| 2. | Vatrogasne postrojbe | odmah do 1 h | ODMAH i sukcesivno prema razvoju situacije |
| 3. | PU sisačko-moslavačka – PP Kutina | odmah do 1 h | ODMAH i sukcesivno prema razvoju situacije |
| 4. | Pravne osobe od interesa za sustav civilne zaštite s građevinskom mehanizacijom | 3 h | ODMAH nakon požara |
| 5. | Komunalno poduzeće | 3 h | ODMAH nakon požara |
| 6. | HEP ODS d.o.o. Elektra Sisak, HT i drugi operateri, distributeri vode i energenata | 3 h | ODMAH nakon požara |
| 7. | Dom zdravlja Sisačko – moslavačke županije - Kutina | 1 h | ODMAH nakon požara |
| 8. | Gradsko društvo Crvenog križa Kutina | 3 h | ODMAH i sukcesivno prema razvoju situacije |
| 9. | Udruge građana od interesa za sustav civilne zaštite | odmah do 3 h | odmah po primitku zahtjeva od gradonačelnice ili Službe civilne zaštite Sisak |
| 10. | Koordinatori na lokaciji | 1 h | ODMAH nakon požara |

3.5.2. Organizacija popune operativnih snaga civilne zaštite obveznicima i osobnim i skupnim materijalno-tehničkim sredstvima

Popuna operativnih snaga obveznicima vrši se:

- imenovanjem na dužnosti u Stožer civilne zaštite,
- na principu radne obveze za pravne osobe koje se poslovima civilne zaštite bave u redovitoj djelatnosti,
- određivanjem stručnih timova ili potrebitog broja zaposlenika ili članova udruge za izvršavanje dobivene zadaće u civilnoj zaštiti.

Organizacija popune osobnim i skupnim materijalno-tehničkim sredstvima.

Stožer civilne zaštite

- članovi Stožera civilne zaštite popunjavaju se opremom i sredstvima za rad od stručnih službi Županije (sredstva veze, računalnu opremu i ostala sredstva za rad).

Ostale operativne snage (vatrogastvo, Crveni križ, HGSS)

- popunjavaju se materijalnim sredstvima, koje koriste i tijekom redovnih poslova iz svojih vlastitih izvora.

Pravne osobe i udruge građana od interesa za sustav civilne zaštite

- koriste opremu i sredstva vlastitih tvrtki te udruga, sukladno dobivenoj zadaći u civilnoj zaštiti.

3.5.3. Troškovi angažiranih pravnih osoba i redovnih službi aktiviranja snaga civilne zaštite

Privremeno oduzimanje (mobilizacija) navedenih pokretnina izvršit će se temeljem *Uredbe o načinu i uvjetima za ostvarivanje materijalnih prava mobiliziranih pripadnika civilne zaštite za vrijeme sudjelovanja u aktivnostima u sustavu civilne zaštite* i *Uredbe o načinu utvrđivanja naknade za privremeno oduzete pokretnine radi provedbe mjera zaštite i spašavanja*.

Zapisnik o privremenom oduzimanju pokretnine i Zapisnik o povratu privremeno oduzete pokretnine nalaze se u **PRILOG 33.**

Odgovorna osoba u pravnoj osobi radi ostvarivanja materijalnih prava za pravnu osobu, Županiji podnosi Zahtjev za naknadu za privremeno oduzetu pokretninu (**PRILOG 35.**).

4. GRAFIČKI DIO

- 4.1. Infrastrukturni sustavi – promet
- 4.2. Infrastrukturni sustavi – pošta i telekomunikacije
- 4.3. Infrastrukturni sustavi – energetska sustav
- 4.4. Infrastrukturni sustavi – korištenje voda i otpad
- 4.5. Razmještaj operativnih snaga, mjesta zdravstvenog zbrinjavanja, mjesta zbrinjavanja i smještaja, lokacije područja postrojenje opasnih tvari

5. POSEBNI DIO

5.1. MJERE CIVILNE ZAŠTITE OD POTRESA

Potres je prirodna nepogoda uzrokovana prirodnim događajem koji je vjerojatno najveći uzrok stradavanja ljudi i uništenja materijalnih dobara. Katastrofe uzrokovane potresima karakterizira brz nastanak, a događaju se stalno i bez prethodnog upozorenja.

Posljedice uslijed potresa:

- izravna oštećenja prometnica i njihova neprohodnost što može otežati prometnu povezanost Županije te usporiti potrebne radnje neposredno nakon potresa (spašavanje, evakuacija, odvoz građevinskog otpada i sl);
- oštećenje industrijskih objekata uz izravne troškove zbog oštećenja građevina i opreme mogu zbog odgode spremnosti za rad, uključivati dodatne posljedice za zaposleno stanovništvo i gospodarstvo u cjelini, kao i dugoročne posljedice na okoliš;
- prekidi u telekomunikacijskoj mreži mogu stanovništvu i hitnim službama otežati komunikaciju, a oštećenja strujne mreže i komunalne infrastrukture mogu usporiti radove hitnih službi i povećati osjećaj nesigurnosti stanovništva;
- opasnost od oštećenja bolnice i domova zdravlja mogu otežati mogućnost osiguravanja dovoljnih kapaciteta za zbrinjavanje ozlijeđenih;
- oštećenje objekata javne društvene namjene poput muzeja i sportskih objekata može ugroziti sigurnost velikog broja ljudi.

Mjere zaštite od potresa

Protupotresno projektiranje, kao i gradnja građevina, treba se provoditi sukladno zakonskim propisima o građenju i prema postojećim tehničkim propisima za navedenu seizmičku zonu. Projektiranje, građenje i rekonstrukcija važnih građevina mora se provesti tako da građevine budu otporne na potres. Potrebno je osigurati dovoljno široke i sigurne evakuacijske putove, omogućiti nesmetan pristup svih vrsti pomoći u skladu s važećim propisima.

5.1.1. Organizacija spašavanja i raščišćavanja, zadaće sudionika i operativnih snaga civilne zaštite koje raspolažu kapacitetima za spašavanje iz ruševina na svim razinama sustava i drugi podaci bitni za operativno djelovanje Stožera civilne zaštite

| OPERATIVNI POSTUPCI | IZVRŠITELJI |
|--|---|
| <p>Organizaciju raščišćavanja ruševina i spašavanja zatrpanih vodi Stožer civilne zaštite.</p> <p>Raščišćavanje ruševina i spašavanje zatrpanih obavljat će snage civilne zaštite navedene u izvršiteljima sukladno zahtjevu župana Sisačko-moslavačke županije odnosno Stožera civilne zaštite Sisačko-moslavačke županije. Zadaće snaga civilne zaštite su izviđanje i pretraživanje ruševina te neposredno spašavanje stradalih iz ruševina.</p> <p>Pretraživanje i raščišćavanje ruševina obavljat će HGSS – Stanica Novska.</p> <p>Evakuaciju i spašavanje stanovništva iz visokih objekata obavljat će HGSS – Stanica Novska.</p> <p>Kao potpora navedenim snagama u raščišćavanju ruševina određuju se komunalna društva te tvrtke i obrti koji posjeduju potrebnu mehanizaciju za raščišćavanje.</p> <p>Lokacije za odlaganje materijala nastalog rušenjem građevina navedene su u Planovima civilne zaštite za pojedinu jedinicu lokalne samouprave. Navedeni materijal potrebno je zbrinuti na reciklažno dvorište za građevinski otpad ili na neku drugu privremenu lokaciju.</p> | <ul style="list-style-type: none"> – Stožer civilne zaštite Sisačko-moslavačke županije (<u>PRILOG 1.)</u> – Vatrogasna zajednica Sisačko-moslavačke županije (<u>PRILOG 3.)</u> – HGSS – Stanica Novska (<u>PRILOG 5.)</u> – Ceste Sisak d.o.o. (<u>PRILOG 8.1.)</u> – Županijska uprava za ceste Sisačko-moslavačke županije (<u>PRILOG 8.2.)</u> – Komunalna društva na području Sisačko-moslavačke županije (<u>PRILOG 24.)</u> |

5.1.2. Organizacija zaštite objekata kritične infrastrukture i suradnja s pravnim osobama s ciljem osiguranja kontinuiteta njihovog djelovanja

| OPERATIVNI POSTUPCI | IZVRŠITELJI |
|--|---|
| <p>Stožer civilne zaštite u komunikaciji s vlasnicima kritične infrastrukture, analizira stanje i prikuplja informacije o mogućnosti funkcioniranja kritične infrastrukture.</p> <p>Načelnik Stožera civilne zaštite utvrđuje redoslijed stavljanja u potpunu funkciju opskrbu električnom energijom po sljedećim prioritetima:</p> <ol style="list-style-type: none"> 1. zdravstveni objekti, 2. komunikacijska i informacijska tehnologija, 3. vodoopskrbni sustav, | <ul style="list-style-type: none"> – Stožer civilne zaštite (<u>PRILOG 1.)</u> – HEP ODS d.o.o. (<u>PRILOG 23.)</u> – Pravne osobe zadužene za vodoopskrbu (<u>PRILOG 23.)</u> – Hrvatski telekom d.d. |

| OPERATIVNI POSTUPCI | IZVRŠITELJI |
|---|-------------|
| <p>4. vatrogasni domovi, 5. smještajni kapaciteti, 6. objekti za pripremu hrane, 7. ostali korisnici.</p> <p>Načelnik Stožera civilne zaštite utvrđuje redoslijed stavljanja u potpunu funkciju vodoopskrbu po sljedećim prioritetima:</p> <p>1. zdravstveni objekti, 2. vatrogasni domovi, 3. objekti za pripremu hrane, 4. smještajni kapaciteti, 5. ostali korisnici.</p> <p>Načelnik Stožera civilne zaštite utvrđuje redoslijed stavljanja u potpunu funkciju komunikacijske i informacijske tehnologije sljedećim prioritetom:</p> <p>1. zgrada Županijske uprave, 2. zdravstveni objekti, 3. vatrogasni domovi, 4. smještajni kapaciteti, 5. kapaciteti za pripremu hrane, 6. ostali korisnici.</p> <p>Načelnik Stožera civilne zaštite utvrđuje redoslijed stavljanja u potpunu funkciju prometa sljedećim prioritetom:</p> <p>1. putevi intervencije, 2. putevi evakuacije, 3. ostalo.</p> <p>Župan upućuje zahtjev odgovornim osobama objekata kritične infrastrukture za popravak i stavljanje u funkciju istih.</p> | |

5.1.3. Organizacija gašenja požara (nositelji, zadaće, nadležnosti i usklađivanje)

| OPERATIVNI POSTUPCI | IZVRŠITELJI |
|--|--|
| <p>Za gašenje požara nadležna je Vatrogasna zajednica Sisačko-moslavačke županije.</p> <p>Sukladno Planu zaštite od požara Sisačko-moslavačke županije, Stožer civilne zaštite prikuplja informacije o požarnoj opasnosti (za to je zadužen član Stožera za protupožarnu zaštitu).</p> <p>Stožer se informira o potrebi iskapčanja pojedinih energenta na prijedlog člana Stožera zaduženog za protupožarnu zaštitu.</p> <p>Ako dobrovoljna vatrogasna društva (na lokalnoj razini) ne mogu sanirati nastalu požarnu opasnost zatražiti će pomoć od Županijskog vatrogasnog zapovjednika sukladno Procjeni ugroženosti od požara i tehnoloških eksplozija Sisačko-moslavačke županije.</p> | <ul style="list-style-type: none"> – Vatrogasna zajednica Sisačko-moslavačke županije s javnim vatrogasnim postrojbama i dobrovoljnim vatrogasnim društvima (<u>PRILOG 3.</u>) |

5.1.4. Organizacija reguliranja prometa i osiguranja za vrijeme intervencija

| OPERATIVNI POSTUPCI | IZVRŠITELJI |
|--|--|
| <p>Za ocjenu stanja i funkcionalnosti prometa i komunikacijskih sustava i objekata zadužena je Policijska uprava Sisačko-moslavačka, Županijska uprava za ceste Sisačko-moslavačke županije i Ceste Sisak d.o.o.</p> <p>Stožer definira prioritete u sanaciji prometnica i upućuje zahtjev za aktiviranjem pravnih osoba od interesa za sustav civilne zaštite.</p> <p>Donošenje odluka o zabrani cestovnog i željezničkog prometa poradi zaštite sigurnosti na pogođenom području, uspostava alternativnih prometnih pravaca, nadzor i čuvanje ugroženog područja i osiguravanje područje intervencija u nadležnosti je Policijske uprave Sisačko-moslavačke.</p> | <ul style="list-style-type: none"> – Stožer civilne zaštite (<u>PRILOG 1.</u>) – Policijska uprava Sisačko-moslavačka (<u>PRILOG 11.</u>) – Ceste Sisak d.o.o. (<u>PRILOG 6.2.</u>) – Županijska uprava za ceste Sisačko-moslavačke županije (<u>PRILOG 8.1.</u>) – Hrvatski telekom d.d. |

5.1.5. Organizaciju pružanja medicinske pomoći i medicinskog zbrinjavanja

| OPERATIVNI POSTUPCI | IZVRŠITELJI |
|--|--|
| <p>Stožer prikuplja informacije o stanju objekata za pružanje zdravstvenih usluga, o stanju medicinske opreme i zaliha lijekova te sanitetskog materijala (za to je zadužen član Stožera za zdravstveno zbrinjavanje).</p> <p>Prvu medicinsku pomoć unesrećenima pružit će Zavod za hitnu medicinu Sisačko-moslavačke županije, nakon čega se uključuju djelatnici Doma zdravlja Sisačko-moslavačke županije te djelatnici Društva Crvenog križa Sisačko-moslavačke županije. Psihološku potporu pružit će djelatnici Hrvatskog zavoda za socijalni rad i Društvo Crvenog križa Sisačko-moslavačke županije.</p> <p>Za provođenje higijensko epidemioloških mjera zadužen je Zavod za javno zdravstvo Sisačko-moslavačke županije.</p> <p>Opskrbu sanitetskim materijalom i opremom dati će bolnice i ljekarne na području Sisačko-moslavačke županije.</p> <p>U slučaju potrebe, župan će traži pomoć od susjednih županija i Republike Hrvatske.</p> | <ul style="list-style-type: none"> – Stožer civilne zaštite (PRILOG 1.) – Zavod za hitnu medicinu Sisačko-moslavačke županije (PRILOG 15.) – Dom zdravlja Sisačko-moslavačke županije (PRILOG 15.) – Opća bolnica dr. Ivo Pedišić Sisak (PRILOG 15.) – Lječilište Topusko (PRILOG 8.4.) – Društvo Crvenog križa Sisačko-moslavačke županije (PRILOG 4.) – Hrvatski zavod za socijalni rad (PRILOG 16.) – Zavod za javno zdravstvo Sisačko-moslavačke županije (PRILOG 15.) – Ljekarne |

5.1.6. Organizacija pružanja veterinarske pomoći

| OPERATIVNI POSTUPCI | IZVRŠITELJI |
|---|--|
| <p>Stožer civilne zaštite prikuplja informacije o stoci i domaćim životinjama koje su bez nadzora.</p> <p>Načelnik Stožera zatražiti će se podatke od gradonačelnika/općinskih načelnika i predsjednika MO.</p> <p>Nadležnost za: praćenje stanja i provođenje aktivnosti na sprječavanju nastanka ili širenja zaraznih bolesti; nadzor nad prometom i distribucijom namirnica životinjskog porijekla; prikupljanje i zbrinjavanje životinja; liječenje, klanje ili eutanazija životinja i druge provedbene aktivnosti imaju veterinarske organizacije na prostoru Sisačko-moslavačke županije (ovisno o ugroženom području).</p> <p>Veterinarsku pomoć pružiti će ovlaštene veterinarske stanice na području Sisačko-moslavačke županije po pozivu Župana ili načelnika Stožera. U provođenju veterinarske zaštite uključuju se i svi vlasnici stoke, a po potrebi i lovačka društva. Praćenje stanja i provođenje aktivnosti na sprječavanju nastanka ili širenja zaraznih bolesti, zadaće praćenja stanja i provođenju aktivnosti na sprječavanju nastanka ili širenja bolesti</p> | <ul style="list-style-type: none"> – Stožer civilne zaštite (PRILOG 1.) – Veterinarske stanice (PRILOG 21.) – Državni veterinarski inspektorat – Županijski veterinarski inspektorat – Sanitarna inspekcija – Komunalna poduzeća (PRILOG 24.) – Lovачka društva – Agroproteinka d.d. Sesevski Kraljevac (PRILOG 22.) |

| OPERATIVNI POSTUPCI | IZVRŠITELJI |
|--|-------------|
| <p>provodit će: Državni veterinarski inspektor, Županijski veterinarski inspektor i Veterinarske stanice s područja Sisačko-moslavačke županije.</p> <p>Nadzor nad prometom i distribucijom namirnica životinjskog porijekla provodit će Državni veterinarski inspektor, Županijski veterinarski inspektor i Sanitarna inspekcija.</p> <p>Prikupljanje i zbrinjavanje životinja provodit će veterinarske stanice s područja Sisačko-moslavačke županije, komunalna poduzeća (skupljanje lešina), lovačke udruge i građani.</p> <p>Mjesta prikupljanja lešina određena su planovima gradova i općina na području Sisačko-moslavačke županije. Odvoz lešina vršit će tvrtka Agroproteinka d.d., Sesvete</p> <p>Liječenje životinja provodit će veterinarske stanice s područja Sisačko-moslavačke županije.</p> <p>Provedbu sanitacije provodit će veterinarske stanice s ekipama za sanitaciju.</p> | |

5.1.7. Organizacija provođenja evakuacije

| OPERATIVNI POSTUPCI | IZVRŠITELJI |
|--|---|
| <p>Župan uz konzultaciju sa Stožerom civilne zaštite donosi Odluku o provođenju evakuacije stanovništva, materijalnih dobara i životinja s određenog područja ovisno o događaju.</p> <p>Odluka se prenosi sredstvima javnog ili sredstvima lokalnog priopćavanja, a može se prenijeti i sustavima za uzbunjivanje, davanjem znaka nadolazeća opasnost i govornim informacijama. Odluka se može prenijeti i putem povjerenika civilne zaštite na razini jedinica lokalnih samouprava Sisačko-moslavačke županije za određeno područje ili dijelove naselja odnosno za područje pojedinog mjesnog odbora.</p> <p>Paralelno s dostavom obavijesti o provođenju evakuacije, pokreće se aktiviranje sustava evakuacije od župana ili načelnika Stožera civilne zaštite i pravne osobe s prometnim sredstvima za prijevoz stanovništva kao i Policijske uprave Sisačko-moslavačke radi reguliranja prometa i osiguranja provođenja evakuacije te zaštite imovine osoba koje su napustile područje.</p> <p>Evakuacija/samoevakuacija stanovništva započinje nakon utvrđene opasnosti i zapovijedi za evakuaciju od strane župana. Evakuacija stanovništva provodit će se uglavnom osobnim vozilima građana.</p> | <ul style="list-style-type: none"> – Stožer civilne zaštite (PRILOG 1.) – Vatrogasna zajednica Sisačko-moslavačke županije (PRILOG 3.) – Policijska uprava Sisačko-moslavačka (PRILOG 11.) – Prijevoznike tvrtke (PRILOG 25.) |

| OPERATIVNI POSTUPCI | IZVRŠITELJI |
|--|-------------|
| <p>Za početak provođenja evakuacije angažirat će se povjerenici civilne zaštite na razini jedinica lokalnih samouprava Sisačko-moslavačke županije. Nakon mobilizacije, provođenje evakuacije izvršit će dobrovoljna vatrogasna društva na području Županije i prijevoznici.</p> <p>Pravce evakuacije zavisno od nastale situacije ugroženog područja odredit će Stožer civilne zaštite u suradnji s Policijskom upravom sisačko-moslavačkom i povjerenicima civilne zaštite na razini jedinica lokalnih samouprava Sisačko-moslavačke županije.</p> | |

5.1.8. Organizacija spašavanja i evakuacije ranjivih skupina stanovništva

Obrađeno u Poglavlju 5.1.7.

5.1.9. Organizacija provođenja zbrinjavanja

| OPERATIVNI POSTUPCI | IZVRŠITELJI |
|--|---|
| <p>U zbrinjavanju ugroženog i stradalog stanovništva angažirat će se: redovne zdravstvene institucije i ustanove, Društvo Crvenog križa Sisačko-moslavačke županije, Hrvatski zavod za socijalni rad – Županijska služba Sisačko-moslavačke županije te ekipe za prihvata ugroženog stanovništva.</p> <p>Potrebnu hranu, prijevoz i ostalo osigurat će stručne službe Županije. Ekipe za prihvata ugroženog stanovništva i Društvo Crvenog križa Sisačko-moslavačke županije uz pomoć udruga građana organiziraju razmještanje u objektima namijenjenim za smještaj evakuiranog stanovništva, organiziraju postavljanje ležajeva, uređenje prostora, određuju dežurne osobe, organiziraju dobavu hrane i vode za piće. Hrvatski zavod za socijalni rad uspostavlja usku suradnju u provedbi navedenih zadataka s organizacijom Crvenog križa u materijalnom i drugom osiguranju potreba osoba koje podliježu zbrinjavanju.</p> <p>Timovi opće medicine pružaju psiho-socijalnu i zdravstvenu njegu osobama na zbrinjavanju i upućuju ih prema potrebi u specijalizirane zdravstvene ustanove.</p> <p>Udruge građana pomažu u zadovoljavanju potreba osoba na zbrinjavanju, pripremanju hrane, opsluživanju te organizaciji društvenog života u objektima</p> <p>Vatrogasne snage sudjeluju u dobavi potrebnih količina pitke i tehničke vode, prijenosu bolesnih osoba u</p> | <ul style="list-style-type: none"> – Stožer civilne zaštite (PRILOG 1.) – Vatrogasna zajednica Sisačko-moslavačke županije (PRILOG 3.) – Zavod za hitnu medicinu Sisačko-moslavačke županije (PRILOG 15.) – Dom zdravlja Sisačko-moslavačke županije (PRILOG 15.) – Opća bolnica dr. Ivo Pedišić Sisak (PRILOG 15.) – Lječilište Topusko (PRILOG 8.4.) – Društvo Crvenog križa Sisačko-moslavačke županije (PRILOG 4.) – Hrvatski zavod za socijalni rad (PRILOG 16.) – Udruge građana – Veterinarske stanice (PRILOG 21.) |

| OPERATIVNI POSTUPCI | IZVRŠITELJI |
|--|-------------|
| <p>transportna sredstva, prijevozu i drugo.</p> <p>Lokacija za podizanje šatorskog naselja nalazi se u Ulici Borisa Brnarda kod HNK Segesta Sisak.</p> <p>Nositelj veterinarskog zbrinjavanja su veterinarske ustanove na području Sisačko-moslavačke županije. Smještaj stoke vršit će vlasnici stoke uz koordinaciju povjerenika civilne zaštite na razini jedinica lokalnih samouprava Sisačko-moslavačke županije i Stožera civilne zaštite. Stočna hrana uskladištit će se u privatna domaćinstva prema raspoloživim kapacitetima. Odvoz, prihvrat i toplinsku preradu uginulih životinja obavljat će pravne osobe navedene u <u>PRILOGU 22.</u></p> | |

5.1.10. Organizacija provođenja humane asanacije i identifikacije poginulih

| OPERATIVNI POSTUPCI | IZVRŠITELJI |
|--|---|
| <p>Asanacija obuhvaća:</p> <ul style="list-style-type: none"> – identifikaciju poginulih (Policajska uprava Sisačko-moslavačka), – sanitarni nadzor nad ukapanjem mrtvih, – osiguranje prostora za prikupljanje poginulih i druge provedbene aktivnosti. <p>Rukovođenje prikupljanjem informacija o poginulima i analizi stanja uporabljivosti mrtvačnica u naseljima na području Županije provodi načelnik Stožera civilne zaštite u suradnji sa Stožerom civilne zaštite na lokalnoj razini.</p> <p>Identifikacija i humana asanacija vršit će po posebnim propisima (sudac, policijski službenici, liječnik).</p> <p>Sahranjivanje poginulih vršit će se na mjesnim grobljima po mjestu prebivališta poginulih.</p> <p>Preuzimanje, opremanje, prijevoz, ukop stradalih te osiguranje prostora za prikupljanje poginulih i druge provedbene aktivnosti provode komunalne tvrtke.</p> | <ul style="list-style-type: none"> – Stožer civilne zaštite (<u>PRILOG 1.</u>) – Policijska uprava Sisačko-moslavačka (<u>PRILOG 11.</u>) – Pravne osobe za pružanje pogrebnih usluga (<u>PRILOG 27.</u>) |

5.1.11. Organizacija higijensko-epidemiološke zaštite

| OPERATIVNI POSTUPCI | IZVRŠITELJI |
|--|---|
| <p>Područje pogođeno potresom pogodno je za širenje epidemija jer se brzo razmnožavaju njihovi prijenosnici, a nestaju i minimalni uvjeti za održanje potrebne higijene. U tim slučajevima mora se provesti higijensko-epidemiološka zaštita pogođenog područja.</p> <p>Stožer prikuplja informacije o stanju higijensko-epidemiološke zaštite u suradnji sa zdravstvenim ustanovama te analizira stanje vodoopskrbnih objekata u suradnji s odgovornim osobama objekata za vodoopskrbu.</p> <p>Ovisno o situaciji na terenu župan upućuje zahtjev Zavodu za javno zdravstvo za analizu ispravnosti vode za piće.</p> <p>Djelatnici tvrtki koje vrše vodoopskrbu provode aktivnosti za stavljanje u funkciju vodoopskrbnog sustava i zaštitu voda.</p> <p>U slučaju potrebe župan upućuje zahtjev Zavodu za javno zdravstvo i specijaliziranim tvrtkama za provedbu mjera dezinfekcije, dezinsekcije i deratizacije.</p> | <ul style="list-style-type: none"> – Stožer civilne zaštite (PRILOG 1.) – Zavod za javno zdravstvo Sisačko-moslavačke županije (PRILOG 15.) – Pravne osobe zadužene za vodoopskrbu (PRILOG 23.) |

5.1.12. Organizacija osiguravanja hrane i vode za piće

| OPERATIVNI POSTUPCI | IZVRŠITELJI |
|--|--|
| <p>Stožer prikuplja informacije o stanju vodoopskrbnog sustava (za to je zadužen član Stožera za vodoopskrbu) uz suradnju sa Zavodom za javno zdravstvo Sisačko-moslavačke županije.</p> <p>Do uspostave vodoopskrbnog sustava, dobrovoljna vatrogasna društva će dovoziti vodu na punktove po ugroženom području, a raspored određuje član Stožera za protupožarnu zaštitu.</p> <p>Stožer određuje minimalne dnevne količine vode po osobi na prijedlog Zavoda za javno zdravstvo Sisačko-moslavačke županije.</p> <p>Stožer organizira dopremu prehrambenih artikala.</p> <p>Stožer organizira distribuciju hrane.</p> | <ul style="list-style-type: none"> – Stožer civilne zaštite (PRILOG 1.) – Zavod za javno zdravstvo Sisačko-moslavačke županije (PRILOG 15.) – Vatrogasna zajednica Sisačko-moslavačke županije (PRILOG 3.) |

5.1.13. Organizacija središta za informiranje stanovništva

| OPERATIVNI POSTUPCI | IZVRŠITELJI |
|---|---|
| <p>Stožer započinje prikupljanje podataka o stanju u srušenim i oštećenim objektima, posebno u javnim školama, domovima, crkvama, trgovinama, ugostiteljskim objektima.</p> <p>Informacije se prikupljaju od strane župana i Centra 112.</p> <p>Informiranje građana o mjerama i postupcima za zaštitu zdravlja, života i imovine, informiranje o evakuaciji i mjestima okupljanja, osiguranje vozila za evakuaciju, osiguranje hrane i vode za piće, utvrđivanje lokacija, prihvati i zbrinjavanje stanovništva, organizacija života u prihvatnom centru (koristi se sustav javnog uzbuđivanja, lokalne radio stanice, internet za prenošenje uputa o postupcima bitnim za preživljavanje tijekom trajanja događaja i mjerama koje treba provesti nakon njegovog okončanja),</p> | <ul style="list-style-type: none"> – Stožer civilne zaštite (<u>PRILOG 1.</u>) – Mediji javnog priopćavanja (<u>PRILOG 28.</u>) |

5.1.14. Organizacija prihvata pomoć

| OPERATIVNI POSTUPCI | IZVRŠITELJI |
|--|---|
| <p>Provođenje mjera zaštite od potresa zahtjeva veliko angažman snaga u ljudstvu i materijalno-tehničkim resursima. Isto tako dio pomoći se odnosi na potrepsitine za stanovništvo koje dolaze u obliku donacija ili organiziranog prikupljanja.</p> <p>Organizacijom prihvata pomoći rukovodi Stožer civilne zaštite.</p> <p>Prema mjestu događaja i uvjetima na terenu Stožer civilne zaštite određuje mjesta za prihvati pomoći iz kojih će se pomoć u bilo kojem obliku moću dostaviti na ugroženo područje.</p> <p>Prihvati sanitetskog materijala i lijekova obavlja se u Domu zdravlja Sisačko-moslavačke županije, a za prihvat je zadužen član Stožera za zdravstveno zbrinjavanje.</p> <p>Na prijedlog Stožera civilne zaštite, župan aktivira/mobilizira snage sustava civilne zaštite koje će provoditi prihvat pomoći, ali i vozila za dostavu pomoći i objekte ili skladišta za skladištenje pomoći.</p> | <ul style="list-style-type: none"> – Stožer civilne zaštite (<u>PRILOG 1.</u>) – Dom zdravlja Sisačko-moslavačke županije (<u>PRILOG 15.</u>) |

5.1.15. Organizacija pružanja psihološke pomoći

| OPERATIVNI POSTUPCI | IZVRŠITELJI |
|--|--|
| Psihološku potporu koje su traumatizirane zadobivenim ozljedama, gubitkom članova uže obitelji, gubitkom kuće i drugih materijalnih dobara pružit će djelatnici Hrvatskog zavoda za socijalni rad. | – Hrvatski zavod za socijalni rad (<u>PRILOG 16.</u>) |

5.2. MJERE CIVILNE ZAŠTITE OD POPLAVA

Područje Sisačko-moslavačke županije u manjoj ili većoj mjeri je ugroženo opasnošću od poplava rijeke Save, Sunje, Une, Kupe i Gline.

Branjena područja su temeljne jedinice za provedbu obrane od poplava. Na razini branjenog područja provodi se operativno postupanje obranom od poplava, provode se nalozi Glavnog centra obrane od poplava i s razine Sektora, te se osigurava samoinicijativno postupanje u obrani, u slučaju izostanka naloga.

Branjena područja na razini Sisačko-moslavačke županije su:

- Branjeno područje 5 – Područje maloga sliva Subocka-Strug,
- Branjeno područje 9 – Područje maloga sliva Lonja-Trebež,
- Branjeno područje 10 – Područje maloga sliva Banovina.

Mjere zaštite od poplava

Građenje, tehničko i gospodarsko održavanje regulacijskih i zaštitnih vodnih građevina. Edukacija i osposobljavanje snaga sustava civilne zaštite.

5.2.1. Organizacija provođenja obveza iz Državnog plana obrane od poplava (način suradnje s kapacitetima Hrvatskih voda)

| OPERATIVNI POSTUPCI | IZVRŠITELJI |
|---|---|
| <p>Obranu od poplava na zaštitnim vodnim građevinama sukladno Zakonu o vodama („Narodne novine“ broj 66/19, 47/23) provode Hrvatske vode koje su, sa svojim licenciranim tvrtkama, temeljni nositelji obrane.</p> <p>Obrana od poplava provodi se sukladno odredbama Državnog plana obrane od poplava („Narodne novine“ broj 84/10), odnosno, temeljem njega donesenog Glavnog provedbenog plana obrane od poplava (ožujak 2018. godine).</p> <ul style="list-style-type: none"> – branjeno područje 5: Mali sliv Subocka – Strug, – branjeno područje 9: Mali sliv Lonja – Trebež, – branjeno područje 10: Mali sliv Banovina. <p>Stupnjevanje obrane od poplava:</p> <p>Pripremno stanje – stanje se temelji na osnovu vremenskih prognoza, osigurava budnost nižih rukovodioca u sustavu Hrvatskih voda, obavještavaju se koncesionari koji operativno provode mjere obrane.</p> <p>Redovna obrana od poplave – spremna je mehanizacija i budnost viših rukovodioca u Hrvatskim vodama – nema postupanja – voda je još uvijek u koritima vodotoka – obavještavaju se svi koji se uključuju u aktivnosti na višim stupnjevima obrane (ŽC 112 – obavještava i čelnike JLP(R)S).</p> <p>Izvanredna obrana od poplave – provode još uvijek Hrvatske vode, aktiviraju se koncesionari, obavještavaju se svi koji se uključuju u aktivnosti na višim stupnjevima obrane.</p> <p>U obranu od poplave uključuju se jedinice lokalne i po potrebi jedinica regionalne samouprave s operativnim snagama koje se uključuju u obranu od poplave.</p> <p>Izvanredno stanje – ugrožena su materijalna sredstva i ljudski životi. Rukovoditelj obrane od poplava inicira uzbunjivanje stanovništva; inicira evakuaciju stanovništva i materijalnih i kulturnih dobara iznad ili izvan poplavnog područja uz primjenu osobne i uzajamne pomoći;</p> <p>Za upravljanje obranom od poplava odgovorni su glavni rukovoditelj obrane od poplava, voditelj Glavnog centra obrane od poplava i rukovoditelji obrane od poplava teritorijalnih jedinica.</p> <p>Župan uvodi dežurstvo Stožera civilne zaštite i nalaže aktivnosti na provedbi mjera obrane od poplava, na područjima svoje nadležnosti na inicijativu rukovoditelja obrane od poplava.</p> | <ul style="list-style-type: none"> – Hrvatske vode, VGO za srednju i donju Savu <u>(PRILOG 18.)</u> – Ravnateljstvo civilne zaštite <u>(PRILOG 11.)</u> – Stožer civilne zaštite <u>(PRILOG 1.)</u> – Vatrogasna zajednica Sisačko-moslavačke županije <u>(PRILOG 3.)</u> |

| OPERATIVNI POSTUPCI | IZVRŠITELJI |
|--|-------------|
| <p>Stožer civilne zaštite održava stalnu vezu s rukovoditeljem obrane od poplava Hrvatskih voda mobilnom i fiksnom telefonijom direktno ili putem ŽC 112.</p> <p>Za uzbunjivanje stanovništva zadužen je ŽC 112 i zapovjednici vatrogasnih postrojbi. Uzbunjivanje stanovništva vršit će se vatrogasnim sirenama.</p> <p>Župan (na prijedlog Stožera) stavlja u pripravnost operativne snage i pravne osobe od interesa za sustav civilne zaštite te ih obavještava o mogućoj ispomoći nositelju obrane od poplava - Hrvatskim vodama.</p> <p>Početak i prestanak redovne obrane od poplava na pojedinim dionicama proglašava rješenjem rukovoditelj obrane od poplava branjenog područja kad mjerodavni vodostaji ili protoci dosegnu razinu određenu provedbenim planom.</p> <p>Rukovoditelj obrane od poplave sektora može proglasiti izvanrednu obranu od poplava i pri nižim vodostajima ili protocima, ako neposredno prijeti proboj, oštećenje i rušenje zaštitnih vodnih građevina.</p> <p>Rukovoditelj obrane od poplava sektora odlučuje o uvođenju stalnih dežurstava imenovanih rukovoditelja obrane od poplava, obrambenih centara, sustava veza i ugovornih pravnih osoba – licenciranih društava nadležnih za ovo obrambeno područje.</p> <p>Kako je ranije navedeno, pri izvanrednoj obrani od poplava i izvanrednom stanju na zaštitnim vodnim građevinama nadležni rukovoditelj obrane od poplava može zatražiti od ugroženih jedinica lokalne/regionalne samouprave angažman operativnih snaga civilne zaštite, a pri izvanrednom stanju na zaštitnim vodnim građevinama i angažman ugroženog stanovništva na čuvanju i ojačavanju zaštitnih vodnih građevina. Sve troškove ovog angažmana snose Hrvatske vode.</p> <p>Za ostvarivanje kvalitetne suradnje s Hrvatskim vodama ključne su informacije: gdje se dogodio prodor vode, koliko dodatnih snaga i koje sve namjenske snage je potrebno staviti na raspolaganje (mehanizacija, ljudstvo, ronionci). Stožer civilne zaštite nakon primitka ključnih informacija usmjerava dio snaga na suzbijanje daljnjeg prodora vode sukladno uputama stručnjaka Hrvatskih voda, dok je drugi dio snaga civilne zaštite zadužen za evakuaciju i spašavanje stanovništva na pogođenom području (već poplavljenom ili onom koje je u procesu plavljenja).</p> | |

5.2.2. Organizacija i pregled obveza sudionika i operativnih snaga sustava civilne zaštite koji se trebaju uključiti u obranu od poplava

| OPERATIVNI POSTUPCI | IZVRŠITELJI |
|--|---|
| <p>Hrvatske vode organiziraju provođenje obrane od poplave na zaštitnim vodnim građevinama.</p> <p>Nositelj zadatka provedbe obrane od poplava su Hrvatske vode, VGO za srednju i donju Savu.</p> <p>Certificirana poduzeća Hrvatskih voda provode zadatke i potrebite radnje na regulacijskim i zaštitnim vodnim građevinama u skladu s planom obrane od poplava.</p> <p>Županijska tijela (Županijska skupština, Župan, Upravni odjel za gospodarstvo, poljoprivredu i ruralni razvoj) i druge pravne osobe organiziraju provođenje obrane od poplave branjenog i nebranjenog područja Županije.</p> <p>Postrojbe civilne zaštite gradova i općina Sisačko-moslavačke županije na ugroženim područjima svoga teritorija u suradnji s Hrvatskim vodama postavljaju vreće s pijeskom, izrađuju sabirnih kanala od Box barijera, uklanjaju naplavine, spašavaju ljude iz poplavnog područja.</p> <p>Vatrogasne postrojbe na području Sisačko-moslavačke županije pomažu ispumpavanjem vode, uklanjanjem naplavina, spašavanjem ljudi i imovine i sl.).</p> <p>U svrhu pravovremenog izvršenja radnji na obrani od poplava, a prema veličini i intenzitetu porasta vodostaja, poduzimaju se i odgovarajuće mjere angažiranja potrebne radne snage, prijevoznih sredstava i sl.</p> | <ul style="list-style-type: none"> – Hrvatske vode, VGO za srednju I donju Savu <u>(PRILOG 18.)</u> – Vatrogasna zajednica Sisačko-moslavačke županije <u>(PRILOG 3.)</u> |

5.2.3. Načela za zaštitu ugroženih objekata kritične infrastrukture i obveze vlasnika kritične infrastrukture

| OPERATIVNI POSTUPCI | IZVRŠITELJI |
|---|--|
| <p>Zaštita kritične infrastrukture označuje aktivnosti koje imaju za cilj osigurati funkcionalnost, neprekidno djelovanje i isporuku usluga/robe kritične infrastrukture te spriječiti ugrožavanje iste.</p> <p>Isključenje elektroenergetske mreže u poplavljenom području kako ista ne bi pretrpjele veću štetu uslijed mogućih kratkih spojeva.</p> <p>Sanacija štete na elektroenergetskim objektima.</p> <p>Popravak telefonske infrastrukture (područne centrale, mjesne centrale, repetitori, stupovi nadzemne</p> | <ul style="list-style-type: none"> – HEP ODS d.o.o. <u>(PRILOG 23.)</u> – Pravne osobe zadužene za vodoopskrbu <u>(PRILOG 23.)</u> – Hrvatski telekom d.d. – Ceste Sisak d.o.o. <u>(PRILOG 8.1.)</u> – Županijska uprava za ceste Sisačko-moslavačke županije <u>(PRILOG 8.2.)</u> – Policijska uprava Sisačko-moslavačka <u>(PRILOG 11.)</u> |

| OPERATIVNI POSTUPCI | IZVRŠITELJI |
|--|-------------|
| <p>telefonske mreže).</p> <p>Osiguranje redovne isporuke pitke vode</p> <p>Zatvaranje poplavljenih cesta na pristupu u poplavljeno područje i obilježavanje obilaznih pravaca</p> <p>Po potrebi u ojačavanju zaštitne infrastrukture uključit će se pravne osobe s građevinskom mehanizacijom.</p> | |

5.2.4. Organizacija pružanja drugih mjera civilne zaštite tijekom reagiranja sustava civilne zaštite u poplavama (uključujući evakuaciju i zbrinjavanje)

5.2.4.1. Organizacija pružanja prve medicinske pomoći (utvrđivanje zadaća zdravstvenim ustanovama)

| OPERATIVNI POSTUPCI | IZVRŠITELJI |
|--|--|
| <p>Zavod za hitnu medicinu Sisačko-moslavačke županije upućuje na intervenciju raspoložive ekipe i vozila.</p> <p>Zavod za hitnu medicinu vrši medicinsku trijažu uz pomoć osposobljenih pripadnika Društva Crvenog križa Sisačko-moslavačke županije i Gradskih društva crvenog križa.</p> <p>Medicinska trijaža vrši se tako da se obilježe osobe prema težini ozljeda:</p> <ol style="list-style-type: none"> 1. lakše povrijeđeni 2. teže povrijeđeni 3. mrtve osobe <p>Lakše povrijeđeni uz pomoć pripadnika civilne zaštite udaljavaju se s mjesta urušavanja kako bi im se pružila potrebna prva medicinska pomoć.</p> <p>Zavod za hitnu medicinu Sisačko-moslavačke županije teže ozlijeđenim osobama (životno ugroženim) na licu mjesta pruža prvu medicinsku pomoć, teže ozlijeđeni se nakon pružene prve medicinske pomoći odvoze sanitetskim prijevozom na daljnju medicinsku obradu i zbrinjavanje zavisno od vrste povrede.</p> <p>Zavod za javno zdravstvo pruža sanitarnu medicinsku zaštitu.</p> <p>Pružanje prve medicinske pomoći kao pridodane snage pružit će Društvo Crvenog križa Sisačko-</p> | <ul style="list-style-type: none"> – Zavod za hitnu medicinu Sisačko-moslavačke županije <u>(PRILOG 15.)</u> – Opća bolnica dr. Ivo Pedišić Sisak <u>(PRILOG 15.)</u> – Dom zdravlja Sisačko-moslavačke županije <u>(PRILOG 15.)</u> – Zavod za javno zdravstvo Sisačko-moslavačke županije <u>(PRILOG 15.)</u> – Društvo Crvenog križa Sisačko-moslavačke županije <u>(PRILOG 4.)</u> – Ljekarne |

| OPERATIVNI POSTUPCI | IZVRŠITELJI |
|---|-------------|
| <p>moslavačke županije.</p> <p>Opća bolnica dr. Ivo Pedišić Sisak koristit će se za potrebe gradova, općina, ali i Županije.</p> <p>Opskrba sanitetskim materijalom i opremom dužnost je Doma zdravlja Sisačko-moslavačke županije, Opće bolnice dr. Ivo Pedišić Sisak, ljekarni i Zavoda za javno zdravstvo Sisačko-moslavačke županije.</p> | |

5.2.4.2. Organizacija pružanja veterinarske pomoći (utvrđivanje zadaća veterinarskim ustanovama)

| OPERATIVNI POSTUPCI | IZVRŠITELJI |
|--|--|
| <p>Veterinarsku pomoć pružiti će ovlaštene veterinarske stanice na području Sisačko-moslavačke županije po pozivu Župana ili načelnika Stožera. U provođenju veterinarske zaštite uključuju se i svi vlasnici stoke, a po potrebi i lovačka društva. Praćenje stanja i provođenje aktivnosti na sprječavanju nastanka ili širenja zaraznih bolesti, zadaće praćenja stanja i provođenju aktivnosti na sprječavanju nastanka ili širenja bolesti provodit će: Državni veterinarski inspektor, Županijski veterinarski inspektor i veterinarske stanice s područja Sisačko-moslavačke županije.</p> <p>Nadzor nad prometom i distribucijom namirnica životinjskog porijekla provodit će Državni veterinarski inspektor, Županijski veterinarski inspektor i Sanitarna inspekcija.</p> <p>Prikupljanje i zbrinjavanje životinja provodit će veterinarske stanice s područja Sisačko-moslavačke županije, komunalna poduzeća (skupljanje lešina), lovačke udruge i građani.</p> <p>Odvoz lešina vršit će tvrtka Agroproteinka, Sesvete.</p> <p>Liječenje životinja provodit će veterinarske stanice s područja Sisačko-moslavačke županije.</p> <p>Provedbu sanitacije provodit će veterinarske stanice s ekipama za sanitaciju.</p> | <ul style="list-style-type: none"> – Veterinarske stanice (PRILOG 21.) – Komunalna poduzeća (PRILOG 24.) – Lovачka društva – Pravne osobe za prikupljanje i zbrinjavanje životinja (PRILOG 22.) |

5.2.4.3. Organizacija provođenja evakuacije

| OPERATIVNI POSTUPCI | IZVRŠITELJI |
|---|--|
| <p>Župan uz konzultaciju sa Stožerom civilne zaštite donosi Odluku o provođenju evakuacije stanovništva, materijalnih dobara i životinja s određenog područja ovisno o događaju.</p> <p>Odluka se prenosi sredstvima javnog ili sredstvima lokalnog priopćavanja, a može se prenijeti i sustavima za uzbunjivanje, davanjem znaka nadolazeća opasnost i govornim informacijama. Odluka se može prenijeti i putem povjerenika civilne zaštite na razini jedinica lokalnih samouprava Sisačko-moslavačke županije za određeno područje ili dijelove naselja odnosno za područje pojedinog mjesnog odbora.</p> <p>Paralelno s dostavom obavijesti o provođenju evakuacije, pokreće se aktiviranje sustava evakuacije od župana ili načelnika Stožera civilne zaštite i pravne osobe s prometnim sredstvima za prijevoz stanovništva kao i Policijske uprave Sisačko-moslavačke radi reguliranja prometa i osiguranja provođenja evakuacije te zaštite imovine osoba koje su napustile područje.</p> <p>Evakuacija/samoevakuacija stanovništva započinje nakon utvrđene opasnosti i zapovijedi za evakuaciju od strane župana. Evakuacija stanovništva provodit će se uglavnom osobnim vozilima građana.</p> <p>Za početak provođenja evakuacije angažirat će se povjerenici civilne zaštite na razini jedinica lokalnih samouprava Sisačko-moslavačke županije. Nakon mobilizacije, provođenje evakuacije izvršit će dobrovoljna vatrogasna društva na području Županije i prijevoznici.</p> <p>Pravce evakuacije zavisno od nastale situacije ugroženog područja odredit će Stožer civilne zaštite u suradnji s Policijskom upravom sisačko-moslavačkom i povjerenicima civilne zaštite na razini jedinica lokalnih samouprava Sisačko-moslavačke županije.</p> | <ul style="list-style-type: none"> – Stožer civilne zaštite (PRILOG 1.) – Vatrogasna zajednica Sisačko-moslavačke županije (PRILOG 3.) – Policijska uprava Sisačko-moslavačka (PRILOG 11.) – Prijevozničke tvrtke (PRILOG 25.) |

5.2.4.4. Organizacija zbrinjavanja

| OPERATIVNI POSTUPCI | IZVRŠITELJI |
|--|--|
| <p>U zbrinjavanju ugroženog i stradalog stanovništva angažirat će se: redovne zdravstvene institucije i ustanove, Društvo Crvenog križa Sisačko-moslavačke županije, centri za socijalnu skrb Sisačko-moslavačke županije te ekipe za prihvrat ugroženog stanovništva.</p> | <ul style="list-style-type: none"> – Stožer civilne zaštite (PRILOG 1.) – Zavod za hitnu medicinu Sisačko-moslavačke županije (PRILOG 15.) |

| OPERATIVNI POSTUPCI | IZVRŠITELJI |
|--|--|
| <p>Potrebnu hranu, prijevoz i ostalo osigurat će stručne službe Županije. Ekipe za prihvrat ugroženog stanovništva i Društvo Crvenog križa Sisačko-moslavačke županije uz pomoć udruga građana organiziraju razmještaj u objektima namijenjenim za smještaj evakuiranog stanovništva, organiziraju postavljanje ležajeva, uređenje prostora, određuju dežurne osobe, organiziraju dobavu hrane i vode za piće. Hrvatski zavod za socijalni rad uspostavljaju usku suradnju u provedbi navedenih zadaća s organizacijom Crvenog križa u materijalnom i drugom osiguranju potreba osoba koje podliježu zbrinjavanju.</p> <p>Timovi opće medicine pružaju psiho-socijalnu i zdravstvenu njegu osobama na zbrinjavanju i upućuju ih prema potrebi u specijalizirane zdravstvene ustanove.</p> <p>Udruge građana pomažu u zadovoljavanju potreba osoba na zbrinjavanju, pripremanju hrane, opsluživanju te organizaciji društvenog života u objektima</p> <p>Vatrogasne snage sudjeluju u dobavi potrebnih količina pitke i tehničke vode, prijenosu bolesnih osoba u transportna sredstva, prijevozu i drugo.</p> <p>Lokacija za podizanje šatorskog naselja nalazi se u Ulici Borisa Brnada kod HNK Segesta Sisak.</p> <p>Nositelj veterinarskog zbrinjavanja su veterinarske ustanove na području Sisačko-moslavačke županije. Smještaj stoke vršit će vlasnici stoke uz koordinaciju povjerenika civilne zaštite na razini jedinica lokalnih samouprava Sisačko-moslavačke županije i Stožera civilne zaštite. Stočna hrana uskladištit će se u privatna domaćinstva prema raspoloživim kapacitetima. Odvoz, prihvrat i toplinsku preradu uginulih životinja obavljat će pravne osobe navedene u PRILOGU 22.</p> | <ul style="list-style-type: none"> – Dom zdravlja Sisačko-moslavačke županije (PRILOG 15.) – Opća bolnica dr. Ivo Pedišić Sisak (PRILOG 15.) – Lječilište Topusko (PRILOG 8.4.) – Društvo Crvenog križa Sisačko-moslavačke županije (PRILOG 4.) – Hrvatski zavod za socijalni rad (PRILOG 16.) – Udruge građana – Veterinarske stanice (PRILOG 21.) |

5.2.4.5. Organizacija provođenja asanacije

| OPERATIVNI POSTUPCI | IZVRŠITELJI |
|---|--|
| <p>Asanacija obuhvaća:</p> <ul style="list-style-type: none"> – identifikaciju poginulih (Policajska uprava Sisačko-moslavačka), – sanitarni nadzor nad ukapanjem mrtvih, – osiguranje prostora za prikupljanje poginulih i druge provedbene aktivnosti. | <ul style="list-style-type: none"> – Stožer civilne zaštite (PRILOG 1.) – Policijska uprava Sisačko-moslavačka (PRILOG 11.) – Pravne osobe za pružanje pogrebnih usluga (PRILOG 27.) |

| OPERATIVNI POSTUPCI | IZVRŠITELJI |
|--|-------------|
| <p>Rukovođenje prikupljanjem informacija o poginulima i analizi stanja uporabljivosti mrtvačnica u naseljima na području Županije provodi načelnik Stožera civilne zaštite u suradnji sa Stožerom civilne zaštite na lokalnoj razini.</p> <p>Identifikacija i humana asanacija vršit će po posebnim propisima (sudac, policijski službenici, liječnik).</p> <p>Sahranjivanje poginulih vršit će se na mjesnim grobljima po mjestu prebivališta poginulih.</p> <p>Preuzimanje, opremanje, prijevoz, ukop stradalih te osiguranje prostora za prikupljanje poginulih i druge provedbene aktivnosti provode komunalne tvrtke.</p> | |

5.2.5. Reguliranje prometa i osiguranja za vrijeme intervencija

| OPERATIVNI POSTUPCI | IZVRŠITELJI |
|--|---|
| <p>Za ocjenu stanja i funkcionalnosti prometa i komunikacijskih sustava i objekata zadužena je Policijska uprava Sisačko-moslavačka, Županijska uprava za ceste Sisačko-moslavačke županije i Ceste Sisak d.o.o.</p> <p>Stožer definira prioritete u sanaciji prometnica i upućuje zahtjev za aktiviranjem pravnih osoba od interesa za sustav civilne zaštite.</p> <p>Donošenje odluka o zabrani cestovnog i željezničkog prometa poradi zaštite sigurnosti na pogođenom području, uspostava alternativnih prometnih pravaca, nadzor i čuvanje ugroženog područja i osiguravanje područje intervencija u nadležnosti je Policijske uprave Sisačko-moslavačke.</p> | <ul style="list-style-type: none"> – Stožer civilne zaštite (PRILOG 1.) – Policijska uprava Sisačko-moslavačka (PRILOG 11.) – Ceste Sisak d.o.o. (PRILOG 8.1.) – Županijska uprava za ceste Sisačko-moslavačke županije (PRILOG 8.2) – Hrvatski telekom d.d. |

5.3. MJERE CIVILNE ZAŠTITE OD EPIDEMIJA I PANDEMIJA

U slučaju postavljanja sumnje ili utvrđivanja zaraznih bolesti životinja, osim poduzimanja propisanih mjera protiv širenja i sprečavanja iste, Veterinarska stanica dužna je sumnju odnosno utvrđenu zaraznu bolest prijaviti Upravi za veterinarstvo, obavijestiti pravne i fizičke osobe koje obavljaju veterinarsku djelatnost i nadležnu Veterinarsku službu Ministarstva obrane i Oružanih snaga Republike Hrvatske, a u slučaju pojave zoonoze i tijelo Državne uprave nadležno za poslove zdravstva. Shodno čl. 49. Zakona o veterinarstvu („Narodne novine“, broj 82/13, 148/13, 115/18, 52/21, 83/22, 152/22), službene osobe nadležne Policijske uprave na zaraženom ili ugroženom području, u granicama svoje ovlasti, pružaju nadležnom Veterinarskom uredu, na njegov zahtjev, pomoć pri zaprečivanju zaraženih mjesta i područja i provođenje drugih mjera za zaštitu zdravlja životinja od zaraznih bolesti.

Upozoravanje

Na epidemije međunarodnog tipa upozorava Hrvatski zavod za javno zdravstvo temeljem dojave građana, liječnika odnosno bilo koga tko dojavu.

Postupak

Epidemiolozi izlaze na teren, vrši se epidemiološki izvid i anketa (anketom se utvrđuje broj oboljelih). Uključuje se sanitarna inspekcija Ministarstva zdravlja, ekološki tim-laboratorij (provjera pitke vode, mikrobiološka ispravnost hrane) i Zavod za javno zdravstvo Sisačko-moslavačke županije (**PRILOG 15.**).

Trajna pripravnost organizirana je za hitna stanja u epidemiologiji:

- prijava grupiranja oboljelih/umrlih na području Županije;
- ugriz ili ozljeda bijesne životinje ili životinje za koju se sumnja da je bijesna;
- nadzor nad osobama koje su bile izložene zaraznoj bolesti (potreba za cijepljenjem, kemoprofilaksom ili seroprofilaksom);
- incidentne ili iznenadne neželjene situacije s potencijalnim štetnim posljedicama po zdravlje ljudi i sl.

Mjere za sprječavanje i suzbijanje zaraznih bolesti mogu biti: opće, posebne i ostale.

Opće mjere

- osigurajte zdravstveno ispravne namirnice i predmete opće uporabe, te sanitarno-tehničke i higijenske uvjete proizvodnje i prometa istih,
- koristite zdravstveno ispravnu vodu za piće,
- brinite o sanitarno-tehničkim i higijenskim uvjetima u kući,
- brinite o higijenskom neškodljivom uklanjanju fekalija i drugih otpadnih tvari,
- provedite, ovisno o mogućnosti, dezinfekciju, dezinsekciju i deratizaciju u prostoru gdje proizvodite ili prodajete namirnice opće uporabe i hranu, gdje se opskrbljujete vodom za osobne potrebe i u prostoru za hranjenje i napajanje domaćih životinja,
- provedite dezinfekciju, dezinsekciju i deratizaciju u prijevoznim sredstvima namijenjenim za promet namirnica i predmeta opće uporabe te sirovina za njihovu proizvodnju.

*** Napomena:** U objektima/ prostorima za uklanjanje otpadnih voda i drugih otpadnih tvari, za organizaciju zdravstva i zdravstvenih djelatnika koji obavljaju poslove zdravstvene zaštite samostalno osobnim radom, odgojno-obrazovnim objektima, objektima i sredstvima javnog prometa, stambenim objektima i dvorištima, ostalim objektima (prostorijama, na površinama, sredstvima rada i dr.) poduzeća i drugih pravnih osoba te fizičkih osoba opće mjere za sprječavanje i suzbijanje zaraznih bolesti provodit će sukladno svojim planovima njihove nadležne službe.

Posebne mjere

- slušajte (radio, TV) i čitajte i slijedite upute nadležne službe za sprječavanje i suzbijanje zaraznih bolesti kako bi mogli provesti neke posebne mjere:
 - rano otkriti izvor zaraze i put prenošenja zaraze,
 - prevesti, izolirati i brinuti za oboljele do mjesta stanovanja do zdravstvene ustanove,
 - prijaviti zaraze odgovarajućoj službi.

***Napomena:** Epidemiološko terenski izvid i epidemiološko ispitivanje radi ranog otkrivanja izvora zaraze i putova prenošenja zaraze, laboratorijsko ispitivanje uzročnika zaraznih bolesti/epidemije zaraznih bolesti, obveznu dezinfekciju, dezinsekciju i deratizaciju, zdravstveni nadzor nad kliconošama, zaposlenim i drugim osobama, zdravstveni odgoj osoba, imunizaciju, seroprofilaksu i kemoprofilaksu te karantenu, provodit će sukladno svojim planovima nadležne službe.

5.3.1. Organizacija preventivnih mjera za slučajeve epidemija i pandemija

| OPERATIVNI POSTUPCI | IZVRŠITELJI |
|---|--|
| <p>Operativni postupci dio su redovnih poslova nadležnih službi higijensko - epidemiološke, veterinarske i agrarne službe u provođenju kojih, pored njihovih resursa, sudjeluju građani, vlasnici stoke i poljoprivrednici.</p> <p>Služba za epidemiologiju Zavoda za javno zdravstvo Sisačko-moslavačke ima organiziran sustav trajne pripravnosti epidemiologa, a u cilju ranog otkrivanja izvora zaraze i putova prenošenja zaraze.</p> <p>Preventivne mjere će se poduzimati ovisno o uzročniku odnosno o bolesti koja je izazvala epidemiju, a surađivat će sa:</p> <ul style="list-style-type: none"> – dežurnim epidemiologom Hrvatskog zavoda za javno zdravstvo, – sanitarnom inspekcijom, – veterinarskom inspekcijom, – komunikacija putem Centra 112 sa Stožerom civilne zaštite. <p>Zakon o zaštiti pučanstva od zaraznih bolesti („Narodne Novine“, broj 79/07, 113/08, 43/09, 22/14, 130/17 i 114/18, 47/20, 134/20, 143/21), propisao je posebne mjere za sprečavanje i suzbijanje zaraznih bolesti čiji su nositelji:</p> <ul style="list-style-type: none"> – za rano otkrivanje izvora zaraze i putova širenja (Zavod za javno zdravstvo Sisačko-moslavačke županije), – laboratorijsko ispitivanje uzročnika (Zavod za javno zdravstvo Sisačko-moslavačke županije), – prijavljivanja (sve zdravstvene ustanove), – prijevoz, izolacija i liječenje oboljelih (Zavod za hitnu medicinu Sisačko-moslavačke županije, Opća bolnica dr. Ivo Pedišić Sisak, Lječilište Topusko), – provođenje preventivne i obvezne preventivne DDD mjere (ovlaštene pravne osobe, Zavod za javno zdravstvo Sisačko-moslavačke županije), – protuepidemijske DDD mjere (Zavod za javno zdravstvo Sisačko-moslavačke županije) – zdravstveni nadzor nad kliconošama, zaposlenicima i drugim osobama (Zavod za javno zdravstvo Sisačko-moslavačke županije), – imunizacija, seroprofilaksa i kemoprofilaksa (Zavod za javno zdravstvo Sisačko-moslavačke županije), – informiranje zdravstvenih radnika i pučanstva (Stožer za krizna stanja Ministarstva zdravstva, | <ul style="list-style-type: none"> – Zavod za hitnu medicinu Sisačko-moslavačke županije <u>(PRILOG 15.)</u> – Zavod za javno zdravstvo Sisačko-moslavačke županije <u>(PRILOG 15.)</u> – Dom zdravlja Sisačko-moslavačke županije <u>(PRILOG 15.)</u> – Opća bolnica dr. Ivo Pedišić Sisak <u>(PRILOG 15.)</u> – Lječilište Topusko <u>(PRILOG 8.4.)</u> – Društvo Crvenog križa Sisačko-moslavačke županije <u>(PRILOG 4.)</u> |

| OPERATIVNI POSTUPCI | IZVRŠITELJI |
|--|-------------|
| Zavod za javno zdravstvo Sisačko-moslavačke županije). | |

5.3.2. Organizacija provođenja kurativnih mjera u slučaju epidemija i pandemija

| OPERATIVNI POSTUPCI | IZVRŠITELJI |
|--|--|
| <p>U slučaju pojave epidemija i pandemija nositelji provođenja mjera bit će ekipe:</p> <ul style="list-style-type: none"> – Zavoda za javno zdravstvo Sisačko-moslavačke županije, – Dom zdravlja Sisačko-moslavačke županije, – veterinarske stanice, – Sanitarna inspekcija, – Veterinarska inspekcija. <p>Nadležne službe u provođenju mjera mogu:</p> <ul style="list-style-type: none"> – spriječiti širenje zaraznih bolesti (u stambenim objektima, javnim prostorima, sredstvima javnog prijevoza i prijevoza namjernica) provedbom DDD postupaka, – izolirati kliconoše, – prijaviti zaraznu bolest, – laboratorijski ispitati uzročnike zaraznih bolesti, – odrediti mjesto za karantenu (za slučaj epidemije/epizootije), – pod nadzor staviti zdravlje zdravstvenih radnika koji skrbe za oboljele, – provjeriti zdravlje osobama školskih, predškolskih i drugih ustanova gdje borave djeca, – staviti pod zdravstveni nadzor osobe koje posluju s namjericama i koje se bave poslovima osobnih usluga (frizeri, za njegu lica i tijela), – provoditi vakcinaciju, – odrediti mjesto higijenskog odlaganja otpada, – obaviti pogreb i iskopavanje umrlih (uz suglasnost službe za unutarnje poslove). <p>Nadležne službe u provođenju mjera mogu nalagati:</p> <ul style="list-style-type: none"> – ograničenje ili zabranu kretanja životinja i prometa životinja (naredbom), – zabrana održavanja stočnih sajmovi i izložbi (naredbom), – zabrana ispaše, kupanja i napajanja životinja na rijekama i potocima (naredbom), | <ul style="list-style-type: none"> – Zavod za javno zdravstvo Sisačko-moslavačke županije (PRILOG 15.) – Dom zdravlja Sisačko-moslavačke županije (PRILOG 15.) – Veterinarske stanice (PRILOG 21.) |

| OPERATIVNI POSTUPCI | IZVRŠITELJI |
|---|-------------|
| <ul style="list-style-type: none"> – zabrana klanja (naredbom), – dezinfekcija osoba koje su bile u dodiru sa zaraženim životinjama, – dezinfekcija i deratizacija prostora i objekata za smještaj stoke i preradu i čuvanje biljaka, – zabrana uzgoja pojedinih vrsta bilja za određeno vrijeme i na određenom području (naredbom), – zabrana stavljanja u promet kontaminiranog bilja i biljnih proizvoda te sterilizacija predmeta koji su bili u dodiru s uzročnikom zarazne bolesti (naredbom), – sterilizirati predmete koji su bili u dodiru s uzročnikom bolesti, – uništavati zaraženo bilje (naredbom), – objaviti (naredbe) putem sredstava javnog priopćavanja. | |

5.3.3. Organizacija sudjelovanja i uključivanja dodatnih operativnih snaga i nositelja u provođenju mjera naloženih od strane nadležnih službi

| OPERATIVNI POSTUPCI | IZVRŠITELJI |
|--|--|
| <p>Ministar nadležan za zdravstvo na prijedlog Hrvatskog zavoda za javno zdravstvo, posebnom Odlukom proglašava epidemiju zarazne bolesti ili opasnost od epidemije zarazne bolesti te određuje zaraženo, odnosno ugroženo područje.</p> <p>Ako zaraženo/ugroženo područje obuhvaća šire područje Sisačko-moslavačke županije, odnosno više jedinica lokalne samouprave, Stožer civilne zaštite (na poziv Župana) prikuplja informacije, analizira i procjenjuje situaciju o stanju higijensko-epidemiološke zaštite na području Sisačko-moslavačke županije. Župan aktivira veterinarske stanice te preko ŽC 112 snage Zavoda za javno zdravstvo Sisačko-moslavačke županije.</p> <p>Pravne osobe koje obavljaju zdravstvenu djelatnost i privatni zdravstveni radnici na području Županije obvezni su provoditi mjere za zaštitu pučanstva od zaraznih bolesti.</p> <p>Zaštitu pučanstva od zaraznih bolesti koje se mogu prenijeti sa životinja na ljude provode pravne osobe koje obavljaju zdravstvenu djelatnost i privatni zdravstveni radnici, u suradnji s nadležnim tijelima utvrđenim propisima o veterinarskoj djelatnosti, a sastoji se od uzajamnog izvješćivanja o pojavi i kretanju tih bolesti te organiziranja i provedbe protuepidemijskih, higijenskih i drugih mjera za sprečavanje, odnosno suzbijanje određenih zaraznih bolesti.</p> | <ul style="list-style-type: none"> – Zavod za javno zdravstvo Sisačko-moslavačke županije (PRILOG 15.) – Dom zdravlja Sisačko-moslavačke županije (PRILOG 15.) – Veterinarske stanice (PRILOG 21.) |

5.3.4. Pružanje prve medicinske pomoći i medicinskog zbrinjavanja

| OPERATIVNI POSTUPCI | IZVRŠITELJI |
|---|--|
| <p>Prvu medicinsku pomoć unesrećenima pružit će Zavod za hitnu medicinu Sisačko-moslavačke županije, nakon čega se uključuju djelatnici Doma zdravlja Sisačko-moslavačke županije.</p> <p>Psihološku potporu pružit će djelatnici nadležnog područnog ureda Hrvatskog zavoda za socijalni rad. Za provođenje higijensko epidemioloških mjera zadužen je Zavod za javno zdravstvo Sisačko-moslavačke županije.</p> <p>Opskrbu sanitetskim materijalom i opremom dati će bolnice i ljekarne na prostoru Sisačko-moslavačke županije.</p> <p>U slučaju potrebe, Župan će traži pomoć od susjednih županija i Republike Hrvatske.</p> | <ul style="list-style-type: none"> – Stožer civilne zaštite (<u>PRILOG 1.</u>) – Zavod za hitnu medicinu Sisačko-moslavačke županije (<u>PRILOG 15.</u>) – Dom zdravlja Sisačko-moslavačke županije (<u>PRILOG 15.</u>) – Opća bolnica dr. Ivo Pedišić Sisak (<u>PRILOG 15.</u>) – Lječilište Topusko (<u>PRILOG 8.4.</u>) – Društvo Crvenog križa Sisačko-moslavačke županije (<u>PRILOG 4.</u>) – Hrvatski zavod za socijalni rad (<u>PRILOG 16.</u>) – Zavod za javno zdravstvo Sisačko-moslavačke županije (<u>PRILOG 15.</u>) – Ljekarne |

5.4. MJERE CIVILNE ZAŠTITE OD EKSTREMNIH TEMPERATURA

Toplinski val predstavlja dugotrajnije razdoblje izrazito toplog vremena i visokih temperatura, nerijetko praćenog i visokim postotkom vlage u zraku. Mjeri se u odnosu na uobičajene temperature za pojedino razdoblje određenog područja. Toplinski valovi predstavljaju opasnost za stanovništvo uzrokujući zdravstvene smetnje i povećanu smrtnost. Posebno ugrožene skupine društva su mala djeca, kronični bolesnici, starije i nemoćne osobe, osobe koje rade na otvorenom prostoru (građevinski radnici, osobe zadužene za održavanje cesta i javnih površina i sl.). Nepovoljan učinak mogu uzrokovati toplinski valovi koji traju dulje vrijeme.

Mjere zaštite od toplinskog vala

Toplinski valovi uzrokuju ozbiljne zdravstvene i socijalne posljedice. Veoma je važno pravovremeno prepoznati simptome toplotnog udara te što prije započeti s hlađenjem tijela. Kako bi se građani što bolje zaštitili, uveden je sustav upozoravanja na opasnost od vrućine koji se provodi u razdoblju od 15. svibnja do 15. rujna. Temeljem prognoze temperature zraka za tekući dan i sljedeća četiri dana, Državni hidrometeorološki zavod objavljuje upozorenja na opasnost od vrućine na sljedeće četiri razine: nema opasnosti, umjerena opasnost, velika opasnost i vrlo velika opasnost. Pravovremene preventivne mjere mogu smanjiti broj umrlih od toplinskih valova, te su zbog toga veoma bitne preporuke za zaštitu od velikih vrućina (rashlađenje privatnih i poslovnih prostorija, sklanjanje od vrućine, unos dovoljne količine tekućine i dr.).

5.4.1. Organizacija obavještavanja o pojavi opasnosti

| OPERATIVNI POSTUPCI | IZVRŠITELJI |
|---|---|
| <p>Prema Standardnom operativnom postupku za korištenje vremenskih prognoza Državnog hidrometeorološkog zavoda obavijest o nadolazećoj opasnosti dolazi u Centar 112 koji zatim obavještava župana.</p> <p>PODSJETNIK ZA OBAVJEŠĆIVANJE JAVNOSTI</p> <p>Obavijest sredstvima javnog priopćavanja daje župan ili osoba koju ovlasti:</p> <ul style="list-style-type: none"> – službena objava podataka o žrtvama, – stanje na pogođenom području, – opasnosti za ljude materijalna dobra i okoliš – mjere koje se poduzimaju – putovi evakuacije i lokacijama za prihvat i pružanje prve medicinske pomoći – provođenje osobne i uzajamne zaštite – sudjelovanje i suradnja s operativnim snagama sustava civilne zaštite, – pristup dodatnim informacijama – ostale činjenice u svezi sa specifičnim okolnostima događaja i dr. | <ul style="list-style-type: none"> – Župan (PRILOG 10.) |

5.4.2. Organizacija provođenja mjera i aktivnosti sudionika operativnih snaga civilne zaštite za preventivnu zaštitu i otklanjanje posljedica ekstremnih vremenskih uvjeta

| OPERATIVNI POSTUPCI | IZVRŠITELJI |
|---|---|
| <p>Nakon dobivanja informacija upozorenja o ekstremno visokim temperaturama od ŽC 112, Župan poziva članove Stožera civilne zaštite.</p> <p>Stožer prikuplja informacije o trenutnom stanju, o očekivanim temperaturama u narednom razdoblju, stanju vodoopskrbnog sustava te informacije o raspoloživosti zdravstvenih timova i kapaciteta.</p> <p>Ako je zbog visokih temperatura koje traju veći broj dana došlo do prekida u vodoopskrbi, župan u dogovoru sa Stožerom civilne zaštite definira punktove na kojima će se vršiti dostava vode za piće te aktivira vatrogasne snage koje će na ranije definirane punktove cisternama dostaviti vodu za stanovništvo na pogođenom području Županije i turiste.</p> | <ul style="list-style-type: none"> – Stožer civilne zaštite (PRILOG 1.) – Vatrogasna zajednica Sisačko-moslavačke županije (PRILOG 3.) – Društvo Crvenog križa Sisačko-moslavačke županije (PRILOG 4.) – Pravne osobe zadužene za vodoopskrbu (PRILOG 23.) – Pravne osobe javnog priopćavanja (PRILOG 28.) – Udruge (PRILOG 6.) |

| OPERATIVNI POSTUPCI | IZVRŠITELJI |
|--|-------------|
| <p>Istovremeno pravne osobe, vlasnici kritične infrastrukture za opskrbu vodom rade na tome da se osigura funkcioniranje vodoopskrbnog sustava te po potrebi pomažu kod dostave vode cisternama na punktovima za opskrbu.</p> <p>Vodu za stanovnike koji nisu u mogućnosti doći na punktove (stari, bolesni, invalidi i sl.) dostavit će (u dogovoru sa Stožerom civilne zaštite) pripadnici Društva Crvenog križa i članovi udruga.</p> <p>Upute za postupanje u slučaju pojave toplinskog vala, građanima će se prenositi preko sredstava javnog informiranja.</p> | |

5.4.3. Pregled raspoloživih operativnih kapaciteta za otklanjanje posljedica od ekstremnih vremenskih uvjeta s utvrđenim zadaćama

| OPERATIVNI POSTUPCI | IZVRŠITELJI |
|--|---|
| <p>Stožer civilne zaštite:</p> <ul style="list-style-type: none"> – analizira i procjenjuje situaciju na temelju informacija dobivenih od DHMZ, – prikuplja informacije o raspoloživosti zdravstvenih kapaciteta na području Županije te o stanju medicinske opreme, zaliha lijekova i sanitetskog materijala, – prikuplja informacije o stanju vodoopskrbnog sustava, – definira punktove na kojima će se vršiti distribucija pitke vode za građane i turiste (u slučaju kada vodoopskrbni sustav ne funkcionira), – predlaže Županu aktiviranje pravnih operativnih snaga za prijevoz bolesnih u zdravstvene ustanove. <p>Načelnik Stožera civilne zaštite po potrebi traži pomoć više hijerarhijske razine.</p> <p>Operativne snage vatrogastva (Vatrogasna zajednica Sisačko-moslavačke županije):</p> <ul style="list-style-type: none"> – dostava vode cisternama do punktova koje definira Stožer civilne zaštite (u slučaju kada vodoopskrbni sustav ne funkcionira), – sudjeluje u prijevozu bolesnih u zdravstvene ustanove. <p>Pružanje prve medicinske pomoći i sanitetski prijevoz nepokretnim i oboljelim osobama provodi Zavod za hitnu medicinu Sisačko-moslavačke županije i Doma zdravlja Sisačko-moslavačke županije.</p> <p>Društvo Crvenog križa Sisačko-moslavačke županije i udruge pomažu u dostavi vode za stanovnike koji</p> | <ul style="list-style-type: none"> – Stožer civilne zaštite (PRILOG 1.) – Vatrogasna zajednica Sisačko-moslavačke županije (PRILOG 3.) – Društvo Crvenog križa Sisačko-moslavačke županije (PRILOG 4.) – Zavod za hitnu medicinu Sisačko-moslavačke županije (PRILOG 15.) – Dom zdravlja Sisačko-moslavačke županije (PRILOG 15.) – Pravne osobe zadužene za vodoopskrbu (PRILOG 23.) – Pravne osobe javnog priopćavanja (PRILOG 28.) |

| OPERATIVNI POSTUPCI | IZVRŠITELJI |
|--|-------------|
| <p>nisu u mogućnosti doći na punktove (stari, bolesni, invalidi i sl.).</p> <p>Tvrtke za vodoopskrbu osiguravaju funkcioniranje vodoopskrbnog sustava i po potrebi pomažu kod dostave vode cisternama na punktovima za opskrbu.</p> <p>Sredstva javnog priopćavanja provode informiranje stanovništva o vremenskim prilikama i mjerama koje moraju poduzeti.</p> | |

5.4.4. Pružanje prve medicinske pomoći i medicinskog zbrinjavanja

| OPERATIVNI POSTUPCI | IZVRŠITELJI |
|--|---|
| <p>Prvu medicinsku pomoć unesrećenima pružit će Zavod za hitnu medicinu Sisačko-moslavačke županije, nakon čega se uključuju djelatnici Doma zdravlja Sisačko-moslavačke županije.</p> <p>Psihološku potporu pružit će djelatnici nadležnog Centra za socijalnu skrb. Za provođenje higijensko epidemioloških mjera zadužen je Zavod za javno zdravstvo Sisačko-moslavačke županije.</p> <p>Opskrbu sanitetskim materijalom i opremom dati će bolnice i ljekarne na prostoru Sisačko-moslavačke županije.</p> <p>U slučaju potrebe, Župan će traži pomoć od susjednih županija i Republike Hrvatske.</p> | <ul style="list-style-type: none"> – Stožer civilne zaštite (PRILOG 1.) – Zavod za hitnu medicinu Sisačko-moslavačke županije (PRILOG 15.) – Dom zdravlja Sisačko-moslavačke županije (PRILOG 15.) – Opća bolnica dr. Ivo Pedišić Sisak (PRILOG 15.) – Lječilište Topusko (PRILOG 8.4.) – Društvo Crvenog križa Sisačko-moslavačke županije (PRILOG 4.) – Zavod za javno zdravstvo Sisačko-moslavačke županije (PRILOG 15.) – Ljekarne |

5.5. MJERE CIVILNE ZAŠTITE OD KLIZIŠTA

Klizište je dio padine na kojem je došlo do kretanja tla ili stijenske mase, zbog poremećaja u stabilnosti padine kao posljedica geološke građe terena (litološki sastav, slojevitost, stupanj litifikacije, prisutnost pukotina), geomorfoloških obilježja područja (nagib padine, dužina površine klizanja), hidrogeoloških uvjeta (razina i režim podzemnih voda), meteoroloških uvjeta (količina padalina, topljenje snijega), vegetacijskih uvjeta, antropogenih utjecaja (zasijecanje nožice padine pri građevinskim radovima, natapanje zemljišta otpadnim vodama, nasipavanje materijala na padinama, sječa šuma), ali i vrlo često drugih utjecaja (potresi, vibracije, utjecaj promjene nivoa akumulacije).

Klizanja predstavljaju ozbiljan problem gotovo u svim dijelovima svijeta, jer uzrokuju ekonomske ili socijalne gubitke, izravne ili neizravne, na privatnim i/ili javnim dobrima. Izravne štete nastaju u trenutku aktiviranja klizišta, oštećivanjem objekata i ljudskim gubicima (smrt ili povreda) unutar granica prostiranja klizišta. Indirektne štete se iskazuju i kroz duže vremensko razdoblje: reduciranjem vrijednosti nekretnina u ugroženim područjima, gubitkom produktivnosti zbog oštećenja na dobrima ili prekidom prometa, smanjenjem produktivnosti prouzročenim smrću ljudi, ozljedama ili psihološkim traumama i, konačno, troškovima sanacije šteta. Troškovi sanacije klizišta su veoma visoki i često premašuju vrijednosti građevina koje ugrožava ili je tijekom klizanja oštetilo.

Mjere zaštite u urbanističkim planovima i građenju

Mjere zaštite u urbanističkim planovima i građenju uključuju zabranu izgradnje stambenih, poslovnih i drugih građevina na područjima bilo potencijalnih ili postojećih klizišta, a ako je neka vrsta izgradnje eventualno moguća prethodno je prethodno izvršiti sanaciju klizišta, a prema potrebi geološka ispitivanja.

5.5.1. Organizacija spašavanja i raščišćavanja, zadaće sudionika i operativnih snaga civilne zaštite koje raspolažu kapacitetima za spašavanje iz ruševina na svim razinama sustava i drugi podaci bitni za operativno djelovanje Stožera civilne zaštite

| OPERATIVNI POSTUPCI | IZVRŠITELJI |
|--|---|
| <p>Organizaciju raščišćavanja ruševina i spašavanja zatrpanih vodi Stožer civilne zaštite.</p> <p>Raščišćavanje ruševina i spašavanje zatrpanih obavljat će snage civilne zaštite navedene u izvršiteljima sukladno zahtjevu župana Sisačko-moslavačke županije odnosno Stožera civilne zaštite Sisačko-moslavačke županije. Zadaće snaga civilne zaštite su izviđanje i pretraživanje ruševina te neposredno spašavanje stradalih iz ruševina.</p> <p>Pretraživanje i raščišćavanje ruševina obavljat će HGSS – Stanica Novska.</p> <p>Evakuaciju i spašavanje stanovništva iz visokih objekata obavljat će HGSS – Stanica Novska.</p> <p>Kao potpora navedenim snagama u raščišćavanju ruševina određuju se komunalna društva te tvrtke i obrti koji posjeduju potrebnu mehanizaciju za raščišćavanje.</p> <p>Lokacije za odlaganje materijala nastalog rušenjem građevina navedene su u Planovima civilne zaštite za pojedinu jedinicu lokalne samouprave. Navedeni materijal potrebno je zbrinuti na reciklažno dvorište za građevinski otpad ili na neku drugu privremenu lokaciju.</p> | <ul style="list-style-type: none"> – Stožer civilne zaštite Sisačko-moslavačke županije (<u>PRILOG 1.)</u> – Vatrogasna zajednica Sisačko-moslavačke županije (<u>PRILOG 3.)</u> – HGSS – Stanica Novska (<u>PRILOG 5.)</u> – Ceste Sisak d.o.o. (<u>PRILOG 8.1.)</u> – Županijska uprava za ceste Sisačko-moslavačke županije (<u>PRILOG 8.2.)</u> – Komunalna društva na području Sisačko-moslavačke županije (<u>PRILOG 24.)</u> |

5.5.2. Organizacija zaštite objekata kritične infrastrukture i suradnja s pravnim osobama s ciljem osiguranja kontinuiteta njihovog djelovanja

| OPERATIVNI POSTUPCI | IZVRŠITELJI |
|--|---|
| <p>Stožer civilne zaštite u komunikaciji s vlasnicima kritične infrastrukture, analizira stanje i prikuplja informacije o mogućnosti funkcioniranja kritične infrastrukture.</p> <p>Načelnik Stožera civilne zaštite utvrđuje redoslijed stavljanja u potpunu funkciju opskrbu električnom energijom po sljedećim prioritetima:</p> <ol style="list-style-type: none"> 1. zdravstveni objekti, 2. komunikacijska i informacijska tehnologija, 3. vodoopskrbni sustav, | <ul style="list-style-type: none"> – Stožer civilne zaštite (<u>PRILOG 1.)</u> – HEP ODS d.o.o. (<u>PRILOG 23.)</u> – Pravne osobe zadužene za vodoopskrbu (<u>PRILOG 23.)</u> – Hrvatski telekom d.d. |

| OPERATIVNI POSTUPCI | IZVRŠITELJI |
|---|-------------|
| <p>4. vatrogasni domovi, 5. smještajni kapaciteti, 6. objekti za pripremu hrane, 7. ostali korisnici.</p> <p>Načelnik Stožera civilne zaštite utvrđuje redoslijed stavljanja u potpunu funkciju vodoopskrbu po sljedećim prioritetima:</p> <p>1. zdravstveni objekti, 2. vatrogasni domovi, 3. objekti za pripremu hrane, 4. smještajni kapaciteti, 5. ostali korisnici.</p> <p>Načelnik Stožera civilne zaštite utvrđuje redoslijed stavljanja u potpunu funkciju komunikacijske i informacijske tehnologije sljedećim prioritetom:</p> <p>1. zgrada Županijske uprave, 2. zdravstveni objekti, 3. vatrogasni domovi, 4. smještajni kapaciteti, 5. kapaciteti za pripremu hrane, 6. ostali korisnici.</p> <p>Načelnik Stožera civilne zaštite utvrđuje redoslijed stavljanja u potpunu funkciju prometa sljedećim prioritetom:</p> <p>1. putevi intervencije, 2. putevi evakuacije, 3. ostalo.</p> <p>Župan upućuje zahtjev odgovornim osobama objekata kritične infrastrukture za popravak i stavljanje u funkciju istih.</p> | |

5.5.3. Organizacija gašenja požara (nositelji, zadaće, nadležnosti i usklađivanje)

| OPERATIVNI POSTUPCI | IZVRŠITELJI |
|--|---|
| <p>Za gašenje požara nadležna je Vatrogasna zajednica Sisačko-moslavačke županije.</p> <p>Sukladno Planu zaštite od požara Sisačko-moslavačke županije, Stožer civilne zaštite prikuplja informacije o požarnoj opasnosti (za to je zadužen član Stožera za protupožarnu zaštitu).</p> <p>Stožer se informira o potrebi iskapčanja pojedinih energenta na prijedlog člana Stožera zaduženog za protupožarnu zaštitu.</p> <p>Ako dobrovoljna vatrogasna društva (na lokalnoj razini) ne mogu sanirati nastalu požarnu opasnost zatražiti će pomoć od Županijskog vatrogasnog zapovjednika sukladno Procjeni ugroženosti od požara i tehnoloških eksplozija Sisačko-moslavačke županije.</p> | <ul style="list-style-type: none"> – Vatrogasna zajednica Sisačko-moslavačke županije s javnim vatrogasnim postrojbama i dobrovoljnim vatrogasnim društvima (PRILOG 3.) |

5.5.4. Organizacija reguliranja prometa i osiguranja za vrijeme intervencija

| OPERATIVNI POSTUPCI | IZVRŠITELJI |
|--|--|
| <p>Za ocjenu stanja i funkcionalnosti prometa i komunikacijskih sustava i objekata zadužena je Policijska uprava Sisačko-moslavačka, Županijska uprava za ceste Sisačko-moslavačke županije i Ceste Sisak d.o.o.</p> <p>Stožer definira prioritete u sanaciji prometnica i upućuje zahtjev za aktiviranjem pravnih osoba od interesa za sustav civilne zaštite.</p> <p>Donošenje odluka o zabrani cestovnog i željezničkog prometa poradi zaštite sigurnosti na pogođenom području, uspostava alternativnih prometnih pravaca, nadzor i čuvanje ugroženog područja i osiguravanje područje intervencija u nadležnosti je Policijske uprave Sisačko-moslavačke.</p> | <ul style="list-style-type: none"> – Stožer civilne zaštite (PRILOG 1.) – Policijska uprava Sisačko-moslavačka (PRILOG 11.) – Ceste Sisak d.o.o. (PRILOG 6.2.) – Županijska uprava za ceste Sisačko-moslavačke županije (PRILOG 8.1.) – Hrvatski telekom d.d. |

5.5.5. Organizaciju pružanja medicinske pomoći i medicinskog zbrinjavanja

| OPERATIVNI POSTUPCI | IZVRŠITELJI |
|--|--|
| <p>Stožer prikuplja informacije o stanju objekata za pružanje zdravstvenih usluga, o stanju medicinske opreme i zaliha lijekova te sanitetskog materijala (za to je zadužen član Stožera za zdravstveno zbrinjavanje).</p> <p>Prvu medicinsku pomoć unesrećenima pružit će Zavod za hitnu medicinu Sisačko-moslavačke županije, nakon čega se uključuju djelatnici Doma zdravlja Sisačko-moslavačke županije te djelatnici Društva Crvenog križa Sisačko-moslavačke županije. Psihološku potporu pružit će djelatnici Hrvatskog zavoda za socijalni rad i Društvo Crvenog križa Sisačko-moslavačke županije.</p> <p>Za provođenje higijensko epidemioloških mjera zadužen je Zavod za javno zdravstvo Sisačko-moslavačke županije.</p> <p>Opskrbu sanitetskim materijalom i opremom dati će bolnice i ljekarne na području Sisačko-moslavačke županije.</p> <p>U slučaju potrebe, župan će traži pomoć od susjednih županija i Republike Hrvatske.</p> | <ul style="list-style-type: none"> – Stožer civilne zaštite (PRILOG 1.) – Zavod za hitnu medicinu Sisačko-moslavačke županije (PRILOG 15.) – Dom zdravlja Sisačko-moslavačke županije (PRILOG 15.) – Opća bolnica dr. Ivo Pedišić Sisak (PRILOG 15.) – Lječilište Topusko (PRILOG 8.4.) – Društvo Crvenog križa Sisačko-moslavačke županije (PRILOG 4.) – Hrvatski zavod za socijalni rad (PRILOG 16.) – Zavod za javno zdravstvo Sisačko-moslavačke županije (PRILOG 15.) – Ljekarne |

5.5.6. Organizacija pružanja veterinarske pomoći

| OPERATIVNI POSTUPCI | IZVRŠITELJI |
|---|--|
| <p>Stožer civilne zaštite prikuplja informacije o stoci i domaćim životinjama koje su bez nadzora.</p> <p>Načelnik Stožera zatražiti će se podatke od gradonačelnika/općinskih načelnika i predsjednika MO.</p> <p>Nadležnost za: praćenje stanja i provođenje aktivnosti na sprječavanju nastanka ili širenja zaraznih bolesti; nadzor nad prometom i distribucijom namirnica životinjskog porijekla; prikupljanje i zbrinjavanje životinja; liječenje, klanje ili eutanazija životinja i druge provedbene aktivnosti imaju veterinarske organizacije na prostoru Sisačko-moslavačke županije (ovisno o ugroženom području).</p> <p>Veterinarsku pomoć pružiti će ovlaštene veterinarske stanice na području Sisačko-moslavačke županije po pozivu Župana ili načelnika Stožera. U provođenju veterinarske zaštite uključuju se i svi vlasnici stoke, a po potrebi i lovačka društva. Praćenje stanja i provođenje aktivnosti na sprječavanju nastanka ili širenja zaraznih bolesti, zadaće praćenja stanja i provođenju aktivnosti na sprječavanju nastanka ili širenja bolesti</p> | <ul style="list-style-type: none"> – Stožer civilne zaštite (PRILOG 1.) – Veterinarske stanice (PRILOG 21.) – Državni veterinarski inspektorat – Županijski veterinarski inspektorat – Sanitarna inspekcija – Komunalna poduzeća (PRILOG 24.) – Lovачka društva – Agroproteinka d.d. Sesevski Kraljevac (PRILOG 22.) |

| OPERATIVNI POSTUPCI | IZVRŠITELJI |
|--|-------------|
| <p>provodit će: Državni veterinarski inspektor, Županijski veterinarski inspektor i Veterinarske stanice s područja Sisačko-moslavačke županije.</p> <p>Nadzor nad prometom i distribucijom namirnica životinjskog porijekla provodit će Državni veterinarski inspektor, Županijski veterinarski inspektor i Sanitarna inspekcija.</p> <p>Prikupljanje i zbrinjavanje životinja provodit će veterinarske stanice s područja Sisačko-moslavačke županije, komunalna poduzeća (skupljanje lešina), lovačke udruge i građani.</p> <p>Mjesta prikupljanja lešina određena su planovima gradova i općina na području Sisačko-moslavačke županije. Odvoz lešina vršit će tvrtka Agroproteinka d.d., Sesvete</p> <p>Liječenje životinja provodit će veterinarske stanice s područja Sisačko-moslavačke županije.</p> <p>Provedbu sanitacije provodit će veterinarske stanice s ekipama za sanitaciju.</p> | |

5.5.7. Organizacija provođenja evakuacije

| OPERATIVNI POSTUPCI | IZVRŠITELJI |
|--|---|
| <p>Župan uz konzultaciju sa Stožerom civilne zaštite donosi Odluku o provođenju evakuacije stanovništva, materijalnih dobara i životinja s određenog područja ovisno o događaju.</p> <p>Odluka se prenosi sredstvima javnog ili sredstvima lokalnog priopćavanja, a može se prenijeti i sustavima za uzbunjivanje, davanjem znaka nadolazeća opasnost i govornim informacijama. Odluka se može prenijeti i putem povjerenika civilne zaštite na razini jedinica lokalnih samouprava Sisačko-moslavačke županije za određeno područje ili dijelove naselja odnosno za područje pojedinog mjesnog odbora.</p> <p>Paralelno s dostavom obavijesti o provođenju evakuacije, pokreće se aktiviranje sustava evakuacije od župana ili načelnika Stožera civilne zaštite i pravne osobe s prometnim sredstvima za prijevoz stanovništva kao i Policijske uprave Sisačko-moslavačke radi reguliranja prometa i osiguranja provođenja evakuacije te zaštite imovine osoba koje su napustile područje.</p> <p>Evakuacija/samoevakuacija stanovništva započinje nakon utvrđene opasnosti i zapovijedi za evakuaciju od strane župana. Evakuacija stanovništva provodit će se uglavnom osobnim vozilima građana.</p> | <ul style="list-style-type: none"> – Stožer civilne zaštite (PRILOG 1.) – Vatrogasna zajednica Sisačko-moslavačke županije (PRILOG 3.) – Policijska uprava Sisačko-moslavačka (PRILOG 11.) – Prijevoznike tvrtke (PRILOG 25.) |

| OPERATIVNI POSTUPCI | IZVRŠITELJI |
|--|-------------|
| <p>Za početak provođenja evakuacije angažirat će se povjerenici civilne zaštite na razini jedinica lokalnih samouprava Sisačko-moslavačke županije. Nakon mobilizacije, provođenje evakuacije izvršit će dobrovoljna vatrogasna društva na području Županije i prijevoznici.</p> <p>Pravce evakuacije zavisno od nastale situacije ugroženog područja odredit će Stožer civilne zaštite u suradnji s Policijskom upravom sisačko-moslavačkom i povjerenicima civilne zaštite na razini jedinica lokalnih samouprava Sisačko-moslavačke županije.</p> | |

5.5.8. Organizacija spašavanja i evakuacije ranjivih skupina stanovništva

Obrađeno u Poglavlju 5.5.7.

5.5.9. Organizacija provođenja zbrinjavanja

| OPERATIVNI POSTUPCI | IZVRŠITELJI |
|--|---|
| <p>U zbrinjavanju ugroženog i stradalog stanovništva angažirat će se: redovne zdravstvene institucije i ustanove, Društvo Crvenog križa Sisačko-moslavačke županije, Hrvatski zavod za socijalni rad – Županijska služba Sisačko-moslavačke županije te ekipe za prihvrat ugroženog stanovništva.</p> <p>Potrebnu hranu, prijevoz i ostalo osigurat će stručne službe Županije. Ekipe za prihvrat ugroženog stanovništva i Društvo Crvenog križa Sisačko-moslavačke županije uz pomoć udruga građana organiziraju razmještaj u objektima namijenjenim za smještaj evakuiranog stanovništva, organiziraju postavljanje ležajeva, uređenje prostora, određuju dežurne osobe, organiziraju dobavu hrane i vode za piće. Hrvatski zavod za socijalni rad uspostavlja usku suradnju u provedbi navedenih zadaća s organizacijom Crvenog križa u materijalnom i drugom osiguranju potreba osoba koje podliježu zbrinjavanju.</p> <p>Timovi opće medicine pružaju psiho-socijalnu i zdravstvenu njegu osobama na zbrinjavanju i upućuju ih prema potrebi u specijalizirane zdravstvene ustanove.</p> <p>Udruge građana pomažu u zadovoljavanju potreba osoba na zbrinjavanju, pripremanju hrane, opsluživanju te organizaciji društvenog života u objektima</p> <p>Vatrogasne snage sudjeluju u dobavi potrebnih količina pitke i tehničke vode, prijenosu bolesnih osoba u</p> | <ul style="list-style-type: none"> – Stožer civilne zaštite (PRILOG 1.) – Vatrogasna zajednica Sisačko-moslavačke županije (PRILOG 3.) – Zavod za hitnu medicinu Sisačko-moslavačke županije (PRILOG 15.) – Dom zdravlja Sisačko-moslavačke županije (PRILOG 15.) – Opća bolnica dr. Ivo Pedišić Sisak (PRILOG 15.) – Lječilište Topusko (PRILOG 8.4.) – Društvo Crvenog križa Sisačko-moslavačke županije (PRILOG 4.) – Hrvatski zavod za socijalni rad (PRILOG 16.) – Udruge građana – Veterinarske stanice (PRILOG 21.) |

| OPERATIVNI POSTUPCI | IZVRŠITELJI |
|---|-------------|
| <p>transportna sredstva, prijevozu i drugo.</p> <p>Lokacija za podizanje šatorskog naselja nalazi se u Ulici Borisa Brnada kod HNK Segesta Sisak.</p> <p>Nositelj veterinarskog zbrinjavanja su veterinarske ustanove na području Sisačko-moslavačke županije. Smještaj stoke vršit će vlasnici stoke uz koordinaciju povjerenika civilne zaštite na razini jedinica lokalnih samouprava Sisačko-moslavačke županije i Stožera civilne zaštite. Stočna hrana uskladištit će se u privatna domaćinstva prema raspoloživim kapacitetima. Odvoz, prihvata i toplinsku preradu uginulih životinja obavljat će pravne osobe navedene u <u>PRILOGU 22.</u></p> | |

5.5.10. Organizacija provođenja humane asanacije i identifikacije poginulih

| OPERATIVNI POSTUPCI | IZVRŠITELJI |
|--|---|
| <p>Asanacija obuhvaća:</p> <ul style="list-style-type: none"> – identifikaciju poginulih (Policajska uprava Sisačko-moslavačka), – sanitarni nadzor nad ukapanjem mrtvih, – osiguranje prostora za prikupljanje poginulih i druge provedbene aktivnosti. <p>Rukovođenje prikupljanjem informacija o poginulima i analizi stanja uporabljivosti mrtvačnica u naseljima na području Županije provodi načelnik Stožera civilne zaštite u suradnji sa Stožerom civilne zaštite na lokalnoj razini.</p> <p>Identifikacija i humana asanacija vršit će po posebnim propisima (sudac, policijski službenici, liječnik).</p> <p>Sahranjivanje poginulih vršit će se na mjesnim grobljima po mjestu prebivališta poginulih.</p> <p>Preuzimanje, opremanje, prijevoz, ukop stradalih te osiguranje prostora za prikupljanje poginulih i druge provedbene aktivnosti provode komunalne tvrtke.</p> | <ul style="list-style-type: none"> – Stožer civilne zaštite (<u>PRILOG 1.</u>) – Policijska uprava Sisačko-moslavačka (<u>PRILOG 11.</u>) – Pravne osobe za pružanje pogrebnih usluga (<u>PRILOG 27.</u>) |

5.5.11. Organizacija higijensko-epidemiološke zaštite

| OPERATIVNI POSTUPCI | IZVRŠITELJI |
|--|---|
| <p>Područje pogođeno potresom pogodno je za širenje epidemija jer se brzo razmnožavaju njihovi prijenosnici, a nestaju i minimalni uvjeti za održanje potrebne higijene. U tim slučajevima mora se provesti higijensko-epidemiološka zaštita pogođenog područja.</p> <p>Stožer prikuplja informacije o stanju higijensko-epidemiološke zaštite u suradnji sa zdravstvenim ustanovama te analizira stanje vodoopskrbnih objekata u suradnji s odgovornim osobama objekata za vodoopskrbu.</p> <p>Ovisno o situaciji na terenu župan upućuje zahtjev Zavodu za javno zdravstvo za analizu ispravnosti vode za piće.</p> <p>Djelatnici tvrtki koje vrše vodoopskrbu provode aktivnosti za stavljanje u funkciju vodoopskrbnog sustava i zaštitu voda.</p> <p>U slučaju potrebe župan upućuje zahtjev Zavodu za javno zdravstvo i specijaliziranim tvrtkama za provedbu mjera dezinfekcije, dezinsekcije i deratizacije.</p> | <ul style="list-style-type: none"> – Stožer civilne zaštite (PRILOG 1.) – Zavod za javno zdravstvo Sisačko-moslavačke županije (PRILOG 15.) – Pravne osobe zadužene za vodoopskrbu (PRILOG 23.) |

5.5.12. Organizacija osiguravanja hrane i vode za piće

| OPERATIVNI POSTUPCI | IZVRŠITELJI |
|--|--|
| <p>Stožer prikuplja informacije o stanju vodoopskrbnog sustava (za to je zadužen član Stožera za vodoopskrbu) uz suradnju sa Zavodom za javno zdravstvo Sisačko-moslavačke županije.</p> <p>Do uspostave vodoopskrbnog sustava, dobrovoljna vatrogasna društva će dovoziti vodu na punktove po ugroženom području, a raspored određuje član Stožera za protupožarnu zaštitu.</p> <p>Stožer određuje minimalne dnevne količine vode po osobi na prijedlog Zavoda za javno zdravstvo Sisačko-moslavačke županije.</p> <p>Stožer organizira dopremu prehrambenih artikala.</p> <p>Stožer organizira distribuciju hrane.</p> | <ul style="list-style-type: none"> – Stožer civilne zaštite (PRILOG 1.) – Zavod za javno zdravstvo Sisačko-moslavačke županije (PRILOG 15.) – Vatrogasna zajednica Sisačko-moslavačke županije (PRILOG 3.) |

5.5.13. Organizacija središta za informiranje stanovništva

| OPERATIVNI POSTUPCI | IZVRŠITELJI |
|---|---|
| <p>Stožer započinje prikupljanje podataka o stanju u srušenim i oštećenim objektima, posebno u javnim školama, domovima, crkvama, trgovinama, ugostiteljskim objektima.</p> <p>Informacije se prikupljaju od strane župana i Centra 112.</p> <p>Informiranje građana o mjerama i postupcima za zaštitu zdravlja, života i imovine, informiranje o evakuaciji i mjestima okupljanja, osiguranje vozila za evakuaciju, osiguranje hrane i vode za piće, utvrđivanje lokacija, prihvati i zbrinjavanje stanovništva, organizacija života u prihvatnom centru (koristi se sustav javnog uzbuđivanja, lokalne radio stanice, internet za prenošenje uputa o postupcima bitnim za preživljavanje tijekom trajanja događaja i mjerama koje treba provesti nakon njegovog okončanja),</p> | <ul style="list-style-type: none"> – Stožer civilne zaštite (<u>PRILOG 1.</u>) – Mediji javnog priopćavanja (<u>PRILOG 28.</u>) |

5.5.14. Organizacija prihvata pomoć

| OPERATIVNI POSTUPCI | IZVRŠITELJI |
|--|---|
| <p>Provođenje mjera zaštite od potresa zahtjeva veliko angažman snaga u ljudstvu i materijalno-tehničkim resursima. Isto tako dio pomoći se odnosi na potrepsitine za stanovništvo koje dolaze u obliku donacija ili organiziranog prikupljanja.</p> <p>Organizacijom prihvata pomoći rukovodi Stožer civilne zaštite.</p> <p>Prema mjestu događaja i uvjetima na terenu Stožer civilne zaštite određuje mjesta za prihvati pomoći iz kojih će se pomoć u bilo kojem obliku moću dostaviti na ugroženo područje.</p> <p>Prihvati sanitetskog materijala i lijekova obavlja se u Domu zdravlja Sisačko-moslavačke županije, a za prihvat je zadužen član Stožera za zdravstveno zbrinjavanje.</p> <p>Na prijedlog Stožera civilne zaštite, župan aktivira/mobilizira snage sustava civilne zaštite koje će provoditi prihvat pomoći, ali i vozila za dostavu pomoći i objekte ili skladišta za skladištenje pomoći.</p> | <ul style="list-style-type: none"> – Stožer civilne zaštite (<u>PRILOG 1.</u>) – Dom zdravlja Sisačko-moslavačke županije (<u>PRILOG 15.</u>) |

5.5.15. Organizacija pružanja psihološke pomoći

| OPERATIVNI POSTUPCI | IZVRŠITELJI |
|--|--|
| Psihološku potporu koje su traumatizirane zadobivenim ozljedama, gubitkom članova uže obitelji, gubitkom kuće i drugih materijalnih dobara pružit će djelatnici Hrvatskog zavoda za socijalni rad. | – Hrvatski zavod za socijalni rad <u>(PRILOG 16.)</u> |

5.6. MJERE CIVILNE ZAŠTITE OD INDUSTRIJSKIH NESREĆA

Nesreća u tehnološkom postrojenju može nastati uslijed istjecanja i/ili eksplozije opasne tvari koje može biti posljedica korištenja neispravne opreme, nemarnog rada ili namjerne diverzije. Mogućnost nastanka tehničko-tehnoloških nesreća za koje postoji opasnost prerastanja u veliku nesreću ili katastrofu ovisi o vrsti, koncentraciji i količini opasne tvari na lokaciji. Posljedice i utjecaji ovakvih katastrofa na okolinu mogu biti raznovrsne. Najvažniji utjecaj koji mogu imati je ponajprije na život i zdravlje ljudi nastanjenih u bližoj i daljoj okolini, zatim na stanje u okolišu te na okolno gospodarstvo i objekte kritične infrastrukture. Jačina utjecaja katastrofe ovisi o vrsti, koncentraciji i količini opasne tvari u postrojenju, geofizičkom položaju, njegovoj udaljenosti od najbližeg naselja te brzini reagiranja snaga spašavanja.

Mjere zaštite

U blizini lokacija gdje se proizvode, skladište, prerađuju, prevoze, sakupljaju ili obavljaju druge radnje s opasnim tvarima ne preporučuje se gradnja objekata u kojem boravi veći broj osoba (dječji vrtići, škole, sportske dvorane, stambene građevine i sl.). Nove objekte koji se planiraju graditi u kojima se pojavljuju opasne tvari potrebno je locirati tako da u slučaju nesreće ne ugrožava stanovništvo (rubni dijelovi poslovnih zona) te obvezivati na uspostavu sustava za uzbunjivanje i uvezivanje na 112.

5.6.1. Pregled operatera područja postrojenja i rizika iz izvješća o sigurnosti i unutarnjih planova operatera za svako područje postrojenja

| OPERATIVNI POSTUPCI | IZVRŠITELJI |
|---|---------------------------------------|
| Postupaju sukladno operativnim planovima. | – Operateri koji koriste opasne tvari |

5.6.2. Identifikacija lokalnih resursa za pokrivanje nepokrivenih zadaća

| OPERATIVNI POSTUPCI | IZVRŠITELJI |
|---|---|
| <p>Za evakuaciju i zbrinjavanje nadležna je Vatrogasna zajednica Sisačko-moslavačke županije. Uključit će se i Društvo Crvenog križa Sisačko-moslavačke županije.</p> <p>Humanu i animalnu asanaciju provodit će komunalna poduzeća na području Sisačko-moslavačke županije i veterinarske stanice.</p> <p>Za pružanje medicinske pomoći nadležan je Zavod za hitnu medicinu Sisačko-moslavačke županije, Dom zdravlja Sisačko-moslavačke županije, Opća bolnica dr. Ivo Pedišić Sisak, Lječilište Topusko.</p> | <ul style="list-style-type: none"> – Vatrogasna zajednica Sisačko-moslavačke županije (PRILOG 3.) – Društvo Crvenog križa Sisačko-moslavačke županije (PRILOG 4.) – Veterinarske stanice (PRILOG 21.) – Zavod za hitnu medicinu Sisačko-moslavačke županije (PRILOG 15.) – Dom zdravlja Sisačko-moslavačke županije (PRILOG 15.) – Opća bolnica dr. Ivo Pedišić Sisak (PRILOG 15.) – Lječilište Topusko (PRILOG 8.4.) |

5.6.3. Utvrđivanje načelnog sustava ekspertnih timova za pripremu aktualnih stručnih prosudbi i razvoja mogućih posljedica izvanrednog događaja te predlaganje poduzimanja mjera civilne zaštite

| OPERATIVNI POSTUPCI | IZVRŠITELJI |
|---|-------------------------------------|
| Potrebno je izabrati ekspertni tima koji će procijeniti moguće posljedice izvanrednog događaja i predložiti mjere zaštite i spašavanja te tehničke intervencije. Član ekspertnog tima može biti stručnjak zaposlen u pravnoj osobi koja koristi, skladišti, proizvodi ili prevozi opasne tvari, ekspert s područja sigurnosti i | – Ekspertni tim (PRILOG 12.) |

| OPERATIVNI POSTUPCI | IZVRŠITELJI |
|---|-------------|
| postupanja s opasnim tvarima i sl. Ekspertni tim stoji na dispoziciji Županu i Stožeru civilne zaštite. | |

5.6.4. Pregled obveza operatera u čijem području postrojenja je došlo do nesreće

| OPERATIVNI POSTUPCI | IZVRŠITELJI |
|---|---|
| <p>Obaveze pravnih osoba s opasnim tvarima propisane su odgovarajućim zakonskim i podzakonskim aktima, te njihovom internom dokumentacijom. Operateri imaju osposobljeno, opremljeno i uvježbano osoblje i adekvatan sustav nadzora i alarmiranja.</p> <p>Odgovorna osoba operatera dužna je u slučaju nesreće obavijestiti ŽC 112 koji će odmah mobilizirati žurne službe (vatrogasci, hitna medicinska pomoć, policija) te obavijestiti čelnike jedinice lokalne samouprave na kojoj se postrojenje nalazi te po potrebi i Župana (ako se posljedice ne mogu sanirati snagama lokalne razine).</p> <p>Obavijest koju odgovorna osoba na lokaciji područja postrojenja daje ŽC 112 sadrži sljedeće podatke:</p> <ul style="list-style-type: none"> – ime/naziv fizičke ili pravne osobe koja je dostavila obavijest, – lokaciju akcidentnog događaja, – vrijeme i datum akcidentnog događaja, – opis, jačina i opseg akcidentnog događaja. <p>Operater će ŽC 112 dati procjenu razvoja izvanrednog događaja, mogućnosti eskalacije krize van perimetra postrojenja, koje ugroze prijete te strukturu potrebne pomoći.</p> <p>Pregled sposobnosti pravnih osoba koje koriste opasne tvari kao i njihove obveze u slučaju nesreće definirane su Operativnim planom pravnih osoba koje obavljaju djelatnost korištenjem opasnih tvari/Unutarnjim planom zaštite i spašavanja.</p> | <ul style="list-style-type: none"> – Operateri koji koriste opasne tvari – Vatrogasna zajednica Sisačko-moslavačke županije (PRILOG 3.) – Zavod za hitnu medicinu Sisačko-moslavačke županije (PRILOG 15.) – Policijska uprava Sisačko-moslavačka (PRILOG 11.) |

5.6.5. Pregled redovnih službi, operativnih snaga i drugih potrebnih kapaciteta za provođenje mjera i aktivnosti civilne zaštite s posebno utvrđenim zadaćama za svaku od operativnih snaga

| OPERATIVNI POSTUPCI | IZVRŠITELJI |
|--|---|
| <p>Stožer civilne zaštite planira, organizira, usklađuje i nadzire provođenje zadaća civilne zaštite.</p> <p>Za provođenje mjera tehničkih intervencija, gašenje požara, sanacija prosutih, prolivenih opasnih tvari zadužena je Vatrogasna zajednica Sisačko-moslavačke županije.</p> <p>Zdravstveno zbrinjavanje teže povrijeđenih osoba obavlja Dom zdravlja Sisačko-moslavačke županije.</p> <p>Hitnu medicinsku pomoć pruža Zavod za hitnu medicine Sisačko-moslavačke županije.</p> <p>Hitnu medicinsku pomoć na nepristupačnom terenu ili objektu, evakuaciju i transport ozlijeđenih do prometnice obavljat će Hrvatska gorska služba spašavanja – Stanica Sisak.</p> <p>Organizaciju pružanja veterinarske pomoći obavljaju veterinarske stanice na području Sisačko-moslavačke županije.</p> <p>Za reguliranje prometa za vrijeme intervencija zadužena je Policijska uprava sisačko-moslavačka sa svojim policijskim postajama.</p> <p>Osiguranje redovite isporuke vodom, rad na sanaciji oštećene i /ili uništene vodovodne infrastrukture i zbrinjavanje otpada obavljaju komunalna poduzeća na području Sisačko-moslavačke županije.</p> <p>Nositelji organizacije sklanjanja, evakuacije i zbrinjavanja su Vatrogasna zajednica Sisačko-moslavačke županije, Društvo crvenog križa Sisačko-moslavačke županije i prijevozničke tvrtke.</p> | <ul style="list-style-type: none"> – Stožer civilne zaštite (PRILOG 1.) – Vatrogasna zajednica Sisačko-moslavačke županije (PRILOG 3.) – Dom zdravlja Sisačko-moslavačke županije (PRILOG 15.) – Zavod za hitnu medicinu Sisačko-moslavačke županije (PRILOG 15.) – HGSS – Stanica Novska (PRILOG 5.) – Društvo Crvenog križa Sisačko-moslavačke županije (PRILOG 4.) – Veterinarske stanice (PRILOG 21.) – Policijska uprava Sisačko-moslavačka (PRILOG 11.) – Komunalna poduzeća (PRILOG 24.) – Prijevozničke tvrtke (PRILOG 25.) |

5.6.6. Pregled prometnica po kojima je dozvoljen prijevoz opasnih tvari

Sukladno Odluci o određivanju parkirališnih mjesta i ograničenjima za prijevoz opasnih tvari javnim cestama („Narodne novine“, broj 114/12), prijevoz opasnih tvari cestama na području Sisačko-moslavačke županije dozvoljen je samo državnom cestom DC 36: Karlovac (D1) – Pokupsko – Sisak – Popovača (Ž3124).

5.6.7. Organizacija spašavanja materijalnih dobara i sastavnica okoliša (pravne osobe, redovne službe i djelatnosti, obveze drugih operativnih snaga civilne zaštite kao i provođenje mjera osobne i uzajamne zaštite)

| OPERATIVNI POSTUPCI | IZVRŠITELJI |
|---|--|
| <p>Potrebno je:</p> <ul style="list-style-type: none"> – odrediti pravne osobe, operatere zadužene za spašavanje materijalnih dobara (pregled-popis, navesti odgovorne osobe, ime i prezime, broj telefona i mobitela, adresa), – odrediti lokaciju i rezervnu lokaciju za pohranu spašenih materijalnih dobara koja ne treba dekontaminirati (pregled-popis lokacija, odgovorna osoba za prijem dobara te njeno ime i prezime, broj telefona i mobitela, adresa), – odrediti lokaciju i rezervnu lokaciju za pohranu spašenih materijalnih dobara koja treba dekontaminirati (pregled-popis lokacija, odgovorna osoba za prijem dobara te njeno ime i prezime, broj telefona i mobitela, adresa), – načiniti popis spašenih materijalnih dobara i lokaciju gdje se ista nalaze, – napraviti upute i obavijesti (vrijedi za sve građane) za provedbu mjera osobne i uzajamne zaštite, – napraviti upute za provedbu mjera civilne zaštite (sklanjanje, evakuacija, zbrinjavanje, asanacija), – predvidjeti naknadu troškova i izraditi zahtjeve. | <ul style="list-style-type: none"> – Vlastiti spasilački interventni timovi, procesno osoblje operatera – Vatrogasna zajednica Sisačko-moslavačke županije (PRILOG 3.) – HGSS – Stanica Novska (PRILOG 5.) – Komunalna poduzeća (PRILOG 24.) – Društvo Crvenog križa Sisačko-moslavačke županije (PRILOG 4.) – Prijevoznike tvrtke (PRILOG 25.) – Policijska uprava Sisačko-moslavačka (PRILOG 11.) |

5.6.8. Ustrojavanje operativnog dežurstva, prijema i prijenosa informacija, pozivanja osoba, obavješćivanja i uzbunjivanja

| OPERATIVNI POSTUPCI | IZVRŠITELJI |
|---|---|
| <p>U slučaju tehničko-tehnološke katastrofe, operater je dužan proslijediti informaciju u ŽC 112 te obavijestiti Ministarstvo unutarnjih poslova i vatrogasne snage ako je potrebna intervencija nekih od gotovih snaga. Ako akcident prelazi granice same pravne osobe, ista je dužna o tome obavijestiti člника jedinice lokalne samouprave te mu podastrijeti sve informacije neophodne za informiranje javnosti u slučaju potrebe. Ustrojavanje operativnog dežurstva u Sisačko-moslavačkoj županiji, svojim aktom ustrojava Župan koliko je isto potrebno s obzirom na stalno dežurstvo Ministarstva unutarnjih poslova, javnih vatrogasnih postrojbi i Policijske uprave sisačko-moslavačke. U Operativno dežurstvo Županije svakako treba uključiti načelnika Stožera civilne zaštite, glasnogovornika Županije te nekog od djelatnika Županijske uprave za izradu akata i priopćenja.</p> | <ul style="list-style-type: none"> – Operateri koji koriste opasne tvari – Župan (PRILOG 10.) – Vatrogasna zajednica Sisačko-moslavačke županije (PRILOG 3.) – HGSS – Stanica Novska (PRILOG 5.) – Policijska uprava Sisačko-moslavačka (PRILOG 11.) |

5.6.9. Upoznavanje stanovništva sa žurnim mjerama i drugim postupcima u slučaju nesreće

| OPERATIVNI POSTUPCI | IZVRŠITELJI |
|---|---|
| <p>Upoznavanje stanovništva sa svim opasnostima kao i postupcima proizašlim iz cjelokupnog Plana djelovanja civilne zaštite vršit će se po jedinicama lokalne samouprave u suradnji sa snagama civilne zaštite.</p> <p>Potrebno je da Sisačko-moslavačka županija izda brošure s Uputama građanima za postupanje u slučaju industrijskih nesreća.</p> | <ul style="list-style-type: none"> – Operateri koji koriste opasne tvari – Jedinice lokalne samouprave – Župan (PRILOG 10.) |

5.6.10. Informiranje javnosti o nesreći i poduzetim mjerama

| OPERATIVNI POSTUPCI | IZVRŠITELJI |
|---|---|
| <p>Izvjješćivanje javnosti o nastanku izvanrednog događaja te poduzetim mjerama prvenstveno je u obavezi operatera opasne tvari kod kojeg je izvanredni događaj nastao, zatim jedinice lokalne samouprave na čijem području je nastao incident i Županije te Službe civilne zaštite Sisak.</p> <p>Poželjno je da ta informiranja budu usklađena i zajednička, a obavezno istinita i pravovremena. Gradonačelnici, općinski načelnici, Župan i Služba civilne zaštite Sisak koordinirat će glede informiranja javnosti. Župan će u slučaju prijetnje, katastrofe ili velike nesreće obavijest stanovništvu dostavljati putem medija.</p> <p>Težišni sadržaji obavješćivanja su:</p> <ul style="list-style-type: none"> – obavijest o incidentu i potencijalima ugroze, – posljedice koje su ili mogu biti izazvane, – stanje na području ugroženosti, – opasnost za ljude i okoliš, – mjere koje se poduzimaju, – sudjelovanje i suradnja s operativnim snagama civilne zaštite. | <ul style="list-style-type: none"> – Operateri koji koriste opasne tvari – Jedinice lokalne samouprave – Župan (PRILOG 10.) – MUP, Ravnateljstvo civilne zaštite, Područni ured civilne zaštite Zagreb, Služba civilne zaštite Sisak (PRILOG 11.) – Pravne osobe javnog priopćavanja (PRILOG 28.) |

5.7. MJERE CIVILNE ZAŠTITE OD POŽARA OTVORENOG PROSTORA

5.7.1. Provođenje evakuacije ugroženih

Evakuacija ugroženih kod velikih požara urbanog i otvorenog prostora provodit će se sukladno procjeni i zapovjedi zapovjednika Vatrogasne zajednice Sisačko-moslavačke županije, a temeljem Procjene ugroženosti od požara i tehnološke eksplozije i Plana zaštite od požara Sisačko-moslavačke županije.

Provođenje evakuacije ugroženih sukladno procjeni Županijskog zapovjednika, kako kod požara na otvorenom prostoru, tako i kod požara u urbanim sredinama, ovisi o:

- pravodobnoj procjeni pravca i brzine širenja požara,
- mogućnosti organiziranog izvođenja svih osoba iz dijela objekta koji može biti ugrožen vatrom ili dimom,
- mogućnosti sprečavanja nastanka panike,
- mogućnosti osiguravanja osvjtljenja putova evakuacije (kod noćnih uvjeta) i
- raspoloživoj zaštitnoj opremi.

Odluku o evakuaciji, a prema procjeni zapovjednika Vatrogasne zajednice Sisačko-moslavačke županije donijeti će Župan.

Na području Sisačko-moslavačke županije, dojava požara i uzbunjivanje vatrogasaca obavlja se Županijskog centra 112, te preko profesionalnih vatrogasnih postrojbi na sljedeći način da Centar 112 zaprima dojave o požarima i drugim događajima i iste preusmjerava u vatrogasne operativne centre (VOC) javnih vatrogasnih postrojbi s područja Sisačko-moslavačke županije (JVP Grada Siska, JVP Grada Kutine, JVP Grada Petrinje).

5.7.2. Zbrinjavanje evakuiranih građana

Zbrinjavanje evakuiranih građana obveza je lokalne samouprave.

Sisačko-moslavačka županija putem operativnih snaga i pravnih osoba od interesa za sustav civilne zaštite organizira zbrinjavanje evakuiranih građana poduzimanjem sljedećih aktivnosti:

- osiguranje osnovnih životnih uvjeta (smještaj, hrana, odjeća, obuća),
- pristup sredstvima javnog priopćavanja i informiranja,
- uključivanje evakuiranih u društveni, gospodarski i javni život,
- stvaranje uvjeta za povratak evakuiranih

5.8. NAČIN ZAHTIJEVANJA I PRUŽANJA POMOĆI IZMEĐU RAZLIČITIH HIJERARHIJSKIH RAZINA SUSTAVA CIVILNE ZAŠTITE U VELIKOJ NESREĆI I KATASTROFI

U slučaju velike nesreće kada su prethodno upotrijebljene sve sposobnosti operativnih snaga sustava civilne zaštite Sisačko-moslavačke županije i iskorišteni svi raspoloživi kapaciteti ili ako su oni nedostadni za učinkovitost spašavanja, Sisačko-moslavačka županije odnosno Stožer civilne zaštite upućuje zahtjev kojim traži pomoć više hijerarhijske razine, odnosno Republike Hrvatske.

Načelnik Stožera civilne zaštite, po pribavljenoj prethodnoj suglasnosti Župana, šalje Republici Hrvatskoj zahtjev za traženje pomoći. Sadržaj zahtjeva nalazi se u **PRILOGU 38.**

Zahtjev kojim se traži pomoć podnosi se samo u izvanrednim situacijama kada se utvrdi:

- stvarni manjak u potrebnim operativnim kapacitetima za učinkovito spašavanje u slučaju velike nesreće,
- izraženim velikim nedostacima u osposobljenosti ili opremljenosti te kompetencijama/stručnosti operativnih snaga koji značajno umanjuju njihovu operativnu spremnost za uspješno djelovanje u velikoj nesreći, koje se utvrđuju po svakoj komponenti sustava i zapisnički konstatiraju,
- kao zamjena lokalno angažiranih operativnih snaga nakon 24 sata njihovog besprekidnog djelovanja u velikoj nesreći, s time da se nakon odmora od 12 sati ponovo uključe u sanaciju posljedica izvanrednog događaja.

Odgovor na zaprimljeni zahtjev za traženje pomoći, načelnik Stožera civilne zaštite RH mora dati unutar 3 sata od zaprimanja istog.

Na sljedećoj slici prikazan je dijagram tijeka informacija pripreme i slanja zahtjeva kojim se traži pomoć.

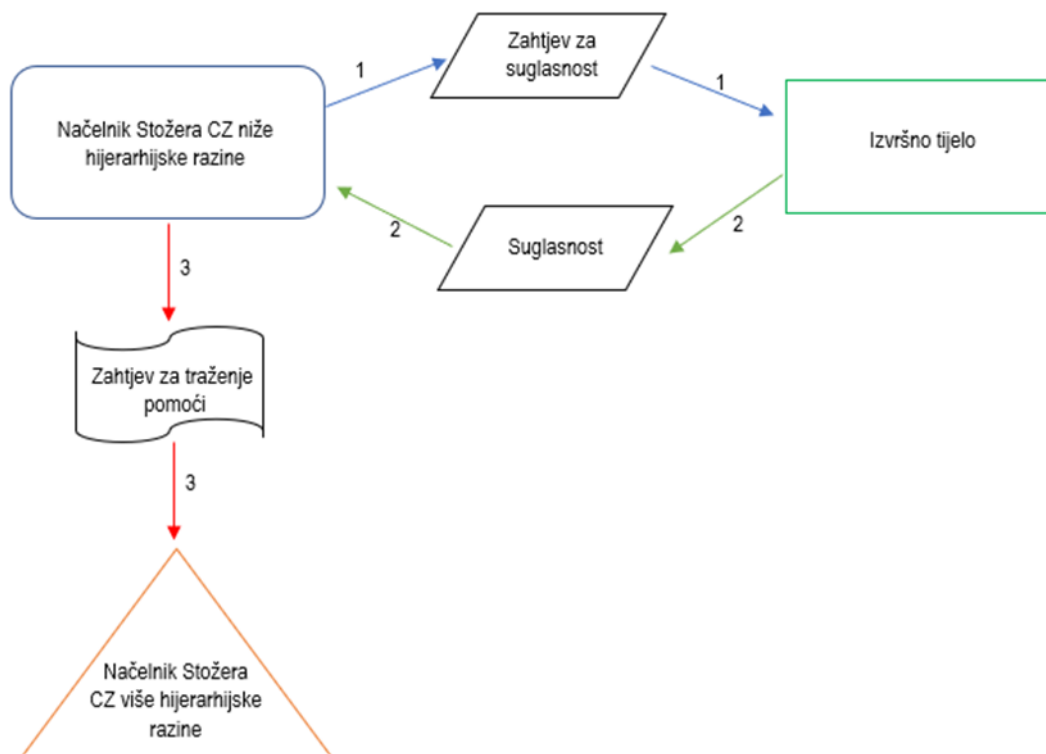

faze 1 i 2 – postupak pribavljanja prethodne suglasnosti izvršnog tijela na nacrt zahtjeva kojim se traži pomoć više hijerarhijske razine sustava civilne zaštite

faza 3 – procesuiranje zahtjeva o traženju pomoći.

Slika 11. Dijagram tijeka informacija pripreme i slanja zahtjeva kojim se traži pomoć

Kada Županija dobije pomoć od RH, obavezna je sa svojim operativnim snagama nastaviti s djelovanjem na sanaciji posljedica izvanrednog događaja.

Načelnik Stožera civilne zaštite može iznimno, u slučaju hitnosti zatražiti i usmeno (neposredno osobnom komunikacijom, telefonski, radio vezom i na drugi raspoloživ način) suglasnost Župana na prijedlog zahtjeva kojim se traži pomoć od RH o čemu se u dnevniku rada registrira službena zabilješka, a obvezno se dostavlja i u pismenom obliku u roku 3 sata od pribavljene usmene suglasnosti.

5.9. OSIGURAVANJE SPECIFIČNIH POTREBA OSOBA S INVALIDITETOM

Temeljem članka 25. Pravilnika o nositeljima, sadržaju i postupcima izrade planskih dokumenata u civilnoj zaštiti te načinu informiranja javnosti u postupku njihova donošenja („Narodne novine“ broj 66/21), plan djelovanja civilne zaštite regionalne samouprave mora sadržavati osiguravanje specifičnih potreba svake osobe s invaliditetom.

Sisačko – moslavačka županija je dužna osigurati uzbunjivanje, evakuaciju i zbrinjavanje svojih stanovnika sa specifičnim potrebama svake osobe s invaliditetom, osobito gluhih, slijepih, gluhoslijepih, polupokretnih i nepokretnih osoba.

Posebno je potrebno razraditi način uzbunjivanja na način da se što je više moguće obuhvate pojedinačne potrebe osoba s invaliditetom kao i svih kapaciteta za smještaj osoba s invaliditetom, tako da se definiraju primjereni dopunski načini uzbunjivanja osoba s invaliditetom koji se razlikuju u odnosu na standardne, osobito po pitanju korištenja novih tehnologija i operativnih komunikacijskih postupaka, s naglaskom na prilagođavanje prijenosa informacija primjerenih kategorijama invalidnosti osoba s invaliditetom.

Postupci iz planova djelovanja civilne zaštite moraju se razraditi na način da se izbjegne diskriminacija osoba s invaliditetom u svim fazama djelovanja sustava civilne zaštite dok slučajeve diskriminacije nadležna tijela trebaju rješavati brzo i pravedno.

Privremeni smještaj za osobe s invaliditetom nakon katastrofe mora biti dostupan i dizajniran na način da zadovolji njihove osnovne potrebe do trenutka osiguravanja uvjeta za njihov povratak na mjesta iz kojih su evakuirani odnosno prije nastupanja stanja velike nesreće i katastrofe potrebno je utvrditi najprimjerenija mjesta i građevine za provođenje skrbi i osiguravanje hitnih potreba osoba s invaliditetom.

5.9.1. Informiranje

Nužno je redovno informirati osobe s invaliditetom o načinima na koje je moguće kontaktirati hitne službe.

Pored općih uputa o brojevima hitnih službi upućenih svim građanima, potrebno je informirati javnost o:

- mogućnosti slanja SMS poruka u rizičnoj situaciji na broj 112, koja je pružena osobama s oštećenjem sluha,
- aplikaciji e – dojava Ministarstva unutarnjih poslova (MUP),
- aplikaciji “Policija – sigurnost i povjerenje” za upućivanje dojava policiji (osoba pametnim telefonom fotografira ili snimi događaj, pri čemu je poželjno imati uključene geografske koordinate – lokacija uređaja, kako bi se skratilo vrijeme potrebno za intervenciju; aplikacija služi i kao “poziv u pomoć” ako se osoba izgubila i potrebno je organizirati traganje i spašavanje; aplikacija omogućava jednostavniju i bržu komunikaciju s policijom gluhih i nagluhim osobama te osobama s teškoćama u govoru; aplikacija je učinkovitija od slanja SMS poruke na broj 112 jer fotografija u pravilu daje više informacija u kraćem vremenu te može točno pokazati geografske

coordinate; također, ako osoba s oštećenjem vida, bez pratnje, sumnja da predstoji opasnost ili je nastupio ugrožavajući događaj, može fotografirati svoju okolinu te će policijski službenici moći brže procijeniti situaciju te radi li se o opasnosti i da li je potrebno žurno spašavanje).

Prilikom informiranja javnosti o mogućim opasnostima te postupanju u slučaju opasnosti, potrebno je voditi računa o svim vrstama invaliditeta.

Načini informiranja osoba s invaliditetom:

- televizijski prilozi i video spotovi (moraju biti detaljni, jasni s titlovima i prevedeni na znakovni jezik),
- informacije u tekstualnom obliku moraju biti dostupne na Brailleovom pismu,
- upute moraju biti vizualno uočljive i jednostavno razumljive.

5.9.2. Uzbunjivanje

Način uzbunjivanja potrebno je razraditi tako da se, što je više moguće, obuhvate pojedinačne potrebe osoba s invaliditetom, da se definiraju primjereni dopunski načini uzbunjivanja koji se razlikuju u odnosu na standardne, osobito po pitanju korištenja novih tehnologija i operativnih komunikacijskih postupaka, s naglaskom na prilagođavanje prijenosa informacija primjerenih kategorijama invalidnosti osoba s invaliditetom.

5.9.2.1. Standardni način uzbunjivanja

Uzbunjivanje i obavješćivanje je skretanje pozornosti na opasnost korištenjem propisanih znakova za uzbunjivanje te pružanje pravodobnih i nužnih informacija radi poduzimanja aktivnosti za učinkovitu zaštitu.

Uzbunjivanje stanovništva provodit će se sukladno Pravilniku o postupku uzbunjivanja stanovništva („Narodne Novine“ broj 69/16).

Standardni način uzbunjivanja detaljno je razrađen u Poglavlju 3.3.

5.9.2.2. Dopunski načini uzbunjivanja

Obuhvaćaju načine javnog uzbunjivanja, uporabu novih tehnologija i novih komunikacijskih postupaka, s naglaskom na prilagođavanje prijenosa informacija primjerenih kategorijama invaliditeta.

U slučaju nastanka rizične situacije, osobe s invaliditetom trebaju sljedeće informacije o evakuaciji:

- obavješćivanje (koja je hitna situacija?),
- traženje evakuacijskog puta (gdje je izlaz?),
- način kretanja evakuacijskim putem (sam, sam s pomagalom, sam s pomagačem?),
- pomoć druge osobe (tko? što? gdje? kada? kako?).

U slučaju predstojeće opasnosti upozorenja treba prilagoditi svim vrstama invaliditeta, da bi svaka osoba mogla jednako ostvariti pravo da bude zaštićena i spašena.

Metode uzbunjivanja trebaju se razvijati tako da svi građani mogu imati informaciju bitnu za donošenje prikladnih i odgovornih odluka i akcija. U tu svrhu upozorenja moraju biti upućena u svim mogućim oblicima – zvučni signali, vizualni signali, tekstualne obavijesti i sl.

Sredstva javnog informiranja moraju prilagoditi prijenose svim vrstama invaliditeta o tome te obavijestiti javnost.

Preporučuje se da osobe s invaliditetom posjeduju dodatne uređaje upozorenja kako bi lakše skrenuli pozornost na sebe u hitnih slučajevima. Mobiteli, vibracijske naprave i glasne zviždaljke su učinkoviti alati za skretanje pozornosti ili za kontaktiranje hitnog osoblja.

Također, kao i kod informiranja osoba s invaliditetom:

- televizijski prilozi i video spotovi (moraju biti detaljni, jasni s titlovima i prevedeni na znakovni jezik),
- informacije u tekstualnom obliku moraju biti dostupne na Brailleovom pismu,
- upute moraju biti vizualno uočljive i jednostavno razumljive.

5.9.3. Evakuacija, hitan prijevoz, utočište i rehabilitacija

Evakuaciju, hitan prijevoz, utočište i rehabilitaciju osoba s invaliditetom u velikoj nesreći treba provoditi korištenjem svih kapaciteta koji trebaju biti prilagođeni specifičnim potrebama osoba s invaliditetom, tako da se u planovima djelovanja civilne zaštite utvrde zadaće operativnim snagama sustava civilne zaštite, identificiraju materijalne potrebe i izvori iz kojih će se zadovoljavati.

5.9.3.1. Evakuacija

Prilikom evakuacije osobe s invaliditetom potrebno je predstaviti se osobi kojoj se pruža pomoć (npr. slijepoj osobi reći da se radi o zaposleniku hitne službe, osobi s intelektualnim teškoćama objasniti zašto je došao policijski službenik i što će se dalje događati).

Tijekom pružanja pomoći treba voditi računa o različitim vrstama invaliditeta (o načinu nošenja, uspostavljanju komunikacije i sl.)

Uvijek je potrebno pitati da li osoba treba pomoć ili ne, a ako osoba koja pruža pomoć nije upućena u načine komunikacije i pružanje pomoći osobi s invaliditetom, potrebno je zatražiti upute od same osobe kako joj pružati pomoć. Kod pružanja pomoći treba biti svjestan vlastitih sposobnosti i mogućnosti kako se osobu s invaliditetom ne bi stavilo u veću opasnost.

Uvijek je potrebno povjeriti da li je osoba s invaliditetom razumjela upute – nedostatne ili pogrešno prenesene ili shvaćene informacije mogu biti pogubne.

JLS hitnim službama treba dostaviti popis osoba s invaliditetom sa svojeg područja, koji će sadržavati važne upute vezane uz mjesto boravišta te stupanj i vrstu invaliditeta osobe, sukladno članku 16. stavku 4. Zakona o registru osoba s invaliditetom („Narodne novine“, broj 64/01).

S obzirom na barijere koje osobe s invaliditetom imaju prilikom postupka civilne zaštite, nužno je provjeriti jesu li spašene sve osobe, uzimajući u obzir osobe za koje je moguće da nisu čule znakove upozorenja i osobe ograničene pokretljivosti.

Također, potrebno je pružiti pomoć psima vodičima, terapijskim te rehabilitacijskim psima u suradnji s vlasnikom psa.

Ako je osobi s invaliditetom potrebna pomoć prilikom spašavanja, opseg takve pomoći treba biti naveden u *osobnom planu za evakuaciju u hitnim slučajevima, odnosno u evakuacijskom planu s obzirom na vrstu invaliditeta*. Cilj osobnog plana za evakuaciju je pružiti pogođenim osobama sve potrebne informacije da mogu upravljati svojim spašavanjem. Plan mora sadržavati broj pomagača te vrste metoda koje se primjenjuju prilikom spašavanja.

Moguć je razvoj privremene imobilnosti osobe s invaliditetom što može otežati evakuaciju. Da bi bio djelotvoran, plan za evakuaciju ovisi o mogućnostima pomagača za spašavanje da odgovore brzo i učinkovito.

Prilikom evakuacije osoba s invaliditetom bitno je planiranje mjera i aktivnosti u izvanrednim stanjima ili katastrofama, to obuhvaća pripremu službi i operativnih snaga sustava civilne zaštite za rad s osobama s invaliditetom u prirodnim katastrofama i onima uzrokovanim ljudskim djelovanjem, potporu osobama s invaliditetom u pripremi za katastrofu, edukaciju i informiranje kako bi se osiguralo da su službenici hitnih službi pripadnici operativnih snaga sustava civilne zaštite u potpunosti spremni za rješavanje potreba osoba s invaliditetom u slučaju izvanrednog stanja.

5.9.3.2. Hitan prijevoz

Prilikom provođenja evakuacije ili hitnog postupanja, za osobu s invaliditetom, ako je to potrebno, ovisno o vrsti invaliditeta potrebno je osigurati odgovarajuće transportno vozilo.

5.9.3.3. Utočište

JLP(R)S mora pripremiti kapacitete za zbrinjavanje sukladno potrebama osobama s invaliditetom sukladno Pravilniku o osiguranju pristupačnosti građevina osobama s invaliditetom i smanjene pokretljivosti („Narodne novine“, broj 78/13).

5.9.3.4. Rehabilitacija

JLS u suradnji s nadležnim službama, zdravstvenim ustanovama i centrima za socijalnu skrb, prilikom velike nesreće i katastrofe, mora osigurati osobama s invaliditetom svu potrebnu zdravstvenu i psihološku pomoć.

5.9.4. Mjere i aktivnosti spašavanja osoba s invaliditetom u velikoj nesreći i katastrofi s nositeljima obaveza

| R.BR. | ZADAĆA (MJERA CZ) | OPERATIVNI POSTUPCI, KAPACITETI I OPERATIVNI DOPRINOS | IZVRŠITELJI |
|--------------|---------------------------------------|--|---|
| 1. | Uzbunjivanje | Obavještavanje osoba s invaliditetom i osoba od pomoći osobama s invaliditetom (telefon, sms, Internet) | <ul style="list-style-type: none"> – Stožer civilne zaštite (PRILOG 1.) – Društvo Crvenog križa Sisačko-moslavačke županije (PRILOG 4.) – Vatrogasna zajednica Sisačko-moslavačke županije (PRILOG 3.) |
| 2. | Evakuacija | Sanitetska vozila Doma zdravlja-prema prebivalištu osoba s invaliditetom, obilazak povjerenika CZ osoba na razini jedinica lokalne samouprave Sisačko-moslavačke županije, osoba s invaliditetom radi upućivanja na mjesta zbrinjavanja (uručivanje letka s uputom za evakuaciju, mjestu zbrinjavanja i rasporedu unutar objekta). | <ul style="list-style-type: none"> – Stožer civilne zaštite (PRILOG 1.) – Dom zdravlja Sisačko-moslavačke županije (PRILOG 15.) – Opća bolnica dr. Ivo Pedišić Sisak (PRILOG 15.) – Lječilište Topusko (PRILOG 6.5.) – Vatrogasna zajednica Sisačko-moslavačke županije (PRILOG 3.) |
| 3. | Zbrinjavanje (privremeni smještaj) | <p>Priprema objekta za prihvat i smještaj invalidnih osoba.</p> <p>Priprema rampa za nepokretne osobe, sanitarnih čvorova i dr.).</p> <p>Invalidne osobe smještati će se u smještajne objekte na razini JLS, a u slučaju nedostatnosti tih objekata, određuje se jedan smještajni objekt na razini Sisačko-moslavačke županije (PRILOG 26.)</p> | <ul style="list-style-type: none"> – Stožer civilne zaštite (PRILOG 1.) – Društvo Crvenog križa Sisačko-moslavačke županije (PRILOG 4.) – Udruge građana |

5.10. EVAKUACIJA I ZBRINJAVANJE TURISTA U SLUČAJU VELIKIH NESREĆA I KATASTROFA

| PRIJETNJA | POSTUPAK PRI EVAKUACIJI I ZBRINJAVANJU TURISTA |
|-----------------------|---|
| POTRES | Obrađeno u Poglavlju 5.1 |
| POPLAVA | Obrađeno u Poglavlju Pogreška! Izvor reference nije pronađen.. |
| EPIDEMIJE I PANDEMIJE | Obrađeno u Poglavlju Pogreška! Izvor reference nije pronađen.. |
| EKSTREMNE TEMPERATURE | Obrađeno u Poglavlju Pogreška! Izvor reference nije pronađen.. |
| KLIZIŠTA | Obrađeno u Poglavlju 5.5. |
| INDUSTRIJSKE NESREĆE | Obrađeno u Poglavlju 5.6. |
| POŽARI OTVORENOG TIPA | Obrađeno u Poglavlju 5.7. |

| ZBRINJAVANJE TURISTA | SUDIONICI I KAPACITETI |
|--|---|
| Adekvatni čvrsti objekt (školska/sportska dvorana ili slična dvorana sa sanitarnim čvorom, kuhinjom i najnužnijim servisnim priborom) osiguran za smještaj stanovništva (turista) te kapacitet objekta | <ul style="list-style-type: none"> – kapaciteti za smještaj i zbrinjavanje (PRILOG 14.) – kapaciteti za privremeni smještaj (PRILOG 14.) |
| Opskrba živim namirnicama i ostalim artiklima koje su potrebne kod zbrinjavanja stanovništva (turista) (naziv pravne osobe, adresa i broj telefona/mobitela odgovorne osobe) | <ul style="list-style-type: none"> – stručne službe Sisačko – moslavačke županije (PRILOG 10.) – stanovnici Županije |
| Osiguranje kreveta ili vreća za spavanje s podmetačima ili strunjačama | <ul style="list-style-type: none"> – DCK Sisačko – moslavačke županije (PRILOG 4.) |
| Prateće osobe koje će brinuti o zbrinutim osobama u objektu zbrinjavanja (domar, kuhar, čistačice..) | <ul style="list-style-type: none"> – ekipa za prijem ugroženog stanovništva (PRILOG 13.) – Dom zdravlja Sisačko – moslavačke županije (PRILOG 15.) |
| Osiguravanje zdravstvene skrbi | <ul style="list-style-type: none"> – Dom zdravlja Sisačko – moslavačke županije (PRILOG 15.) – Zavod za hitnu medicinu Sisačko-moslavačke županije (PRILOG 15.) – Zavod za javno zdravstvo Sisačko-moslavačke županije (PRILOG 15.) – DCK Sisačko-moslavačke županije (PRILOG 4.) |
| Suradnja s Gradskim društvom Crvenog križa radi osiguranja opreme i sredstava | <p>Obrađeno u poglavljima 5.1. – 5.8.</p> <ul style="list-style-type: none"> – DCK Sisačko-moslavačke županije (PRILOG 4.) |
| Uspostavljanje suradnje s Gradskim društvom Crvenog križa glede obavješćivanja o osobama koje su zbrinute na području Grada | <p>Obrađeno u poglavljima 5.1. – 5.8.</p> <ul style="list-style-type: none"> – DCK Sisačko-moslavačke županije (PRILOG 3.) – PU sisačko-moslavačka (PRILOG 11.) |

